פתון לבעייתו ברגישה דיה!
פתח־תקוה

מחיר 40 אג׳

המחיר 60 אג׳

העורך האחראי: נח קיוס • מרכז דסקרכה: רח׳ המסגר 6 תל־אביב • מלכה מודעות: 611142, 611143
המו״ל: יומיון אחריות בע״מ • דפוס נגיר בע״מ, רח׳ יפו 6 תל־אביב

העורך: ד״ר ה. רוזנבלום

יום ראשון, ל׳ תשרי, תשל״ה
27.9.1974 — גיליון מס׳ 4000

קיסינג׳ר יבוא למזה״ת לשבוע – יפתח בקהיר ויסיים בישראל ב־14 לאוקטובר

שר החוץ הרוסי גרומיקו לנשיא פורד: לא נפריע למאמציכם לחידוש מו״מ ישראל־ערב

— מלי מאת נסים קריתי, כתבנו בוושינגטון —

שר־החוץ האמריקני, ד״ר הנרי קיסינג׳ר, יבקר בירושלים ביום ב׳ ה־14 באוקטובר — על כך נודע לי אתמול בוושינגטון.

נראה כי ד״ר קיסינג׳ר יעשה בישראל כיומיים, לי־שיחות אינטנסיביות עם ראש הממשלה, יצחק רבין, ועם שרים אחרים. על דר־שלב הבא במרים לשלום.

ירושלים תהיה חתנתו ה־אחרונה של שר־החוץ ה־אמריקני במסע בקו שיע־רוך במזרח־התיכון. מסע זה יתחיל, כנראה, בקהיר, ביום א׳ ב־6 באוקטובר. לדר־מנגנים על־המסע לא מוכן עדיין סופית עם המדינות המנגעות בדבר. אך ההנחה אחמוד בוושינגטון היתה, כי הוא לא יימשך יותר מי־שבוע ימים.

„מסע מחיר״

ד״ר קיסינג׳ר עצמו אמר בכמה הזדמנויות — וחזר על כך שוב ביום חמישי, בפני ועדת החוץ של ה־סנאט — כי יהיה זה „מסע מחיר״.

מניחים כי שר־החוץ של ארה״ב ומלוויתו ישנו ב־קהיר כיומיים. משם ייצאו לדיאר, בסעודיה, לשיחה קצרה עם המלך פיסל.

מאחר שירושלים עומדת לחיות, כנראה, ותחנה ה־אחרונה, יבואו קיסינג׳ר ומלוויתו לארץ אחרי ביקור סוד אינטרמצית לקודמי חם בתפקיד. על כך הודיע אתמול דובר חברת הלבן.

שר האוצר יצא לחו״ל

שר האוצר, מר יהושע רבינוביץ עמד לצאת חבר־קר את הארץ למשך שבו־עים. הוא עומד להשתתף בחגיגות של קרן המטבע הבנק העולמי, לחיסכון עם הודעות המתמדת של הוועדה הכלכלית, ולהפגש בסוני ראשי המגבלות הד־בורגים.

שחור־לבן מת בצרפת

אדם שבחזהו הושחל לב־מת אחמוד בבריה במרוב פליה, צורפת, 47 יום לאחר הנתוחה. הניתוח, דאן קלוד דאנו (39), קיבל את לבו של אדם, שנהרג במרירון אופנועים. (א.א.-פ.״).

סמל מג״ב נהרג מפליטת בדור

מאיר חסון בן 30, סמל משמר הגבול מדליה אל כרמל, נהרג חלילה, בבלת קמה בבסר, כאשר נפלט בדור מרובה של עומסת חסון, חייל מילואים שחיבו שיבה של המנוח.

מרכז ארצי
תכשיטים
חלקים לתרכבה, עבודה, אבני חן, תרחיים וכלי פיסיונות ובאמונות.
„משכן״
בלפור 3, חיפה (פנינה)
טלפון 04-646055

שי חגים!
הנחות עד 400 ל״י
לתורים מלוויות כבסות מקרים מרחבי כלים מערכות־סטריאו
בסלון בן עמי
חשמל הרחב בשלה מקומה
רח׳ חנוכי ציון 50
מול רח׳ מוריה־לבד
פתח־תקוה

חילופי־שדרים בין אלון וקיסינג׳ר לקראת הדיון על הפלשתינים באו״ם

ארה״ב תפעל לדחיית הדיון לדצמבר ולהכשלת „פגיעה במאמצי השלום״

מאת אריה צימוקי, כתבנו בירושלים, וגרשון יעקובסון, כתבנו בניויורק

לקראת הדיון בנושא הפלשתיני, שיעורך בעצרת הכללית של או״ם, הכפיתה ארצות־הברית לישראל, כי תפעיל את השפעתה על משלחות שונות, כדי למנוע קבלתה של הצעת החלטה, הקוראת לפנות בנאומים לקירום הסדר שלום במזרח התיכון.

ביום האחרונים, הוחלפו שדרים בין שר החוץ, יגאל אלון, לבין שגריר ארה״ב, הנרי קיסינג׳ר. שדרים אלה דנו ב.היכות הצלם הנוכחי הקיים בעצרת.

האמריקנים הבהירו לנצי־גי ישראל, כי לא יתמקד במלוא הטפיקד מסיבי, אלא יתניסון ומעיל כל כובד השעמנם של המשלחות ב־או״ם. בראש הראשונה נסו לפנות ערעור או פגיעה כלי־שני בהודעה דבר בהחלט־שתי בהודעה דבר בהחלט־פות מוגעת הנכמון 242 ו־338.

האמריקנים, בשיחתם עם נציגי ישראל, הבהירו, כי הצעת מלא הצעה כי־300 ערבים תושבי־ישראל קוים לפ׳ מאמץ, כדי להביא להיחיה חיזון בנושא הפלשתיני עד ל־

אשר לעידת ז׳נבה, הבי־הירו האמריקנים מחדש, כי יתנגדו לצירוף נוסף כלשהו לעידה, אלא בהס־כמת כללית של כל הצדי־דים, כפי שסוכם בשעתה, בעלב הראשון של הדעי־דה. ירדן וישראל יתנגדו להשתתפות „הארגון לשחר־רור פלשתין״, כנציגות עצ־מאית בעידה.

מנתיים, כי הערבים יסכי־מו לדחות את הדיון הפ־הנו״מ המורה תיכוני.

(סוף בעמוד 2)

הישראלי שנרצח בשוק־ג׳נין

7 נחרו במעצר לאחר הרצח בג׳נין

מאת צבי פל ועמנואל אלנקוח,

שבעה ערבים נחרו אמש במעצר, לאחר שבריחת המקבת הבריחת של המשטרת גילתה אצלם טיפנים חשמיים לקשור אותם לרצח חושב בנינין אתמול לפני הצהרים.

בסך הכל נעצרו לאחר הרצח כ־300 ערבים תושבי־ישראל קוים לפ׳ מאמץ, כי בינין הסכיבה. שנמצ־או בשוק, אך מרבחים שוחררו לאחר שהבהיר.

(3)

כל העולים ואנשי הסוכנות בווינה פרנו מהמעון מחשש פגיעת־מחבלים

המינוי — בהוראת גורמים ישראליים; — תאוסטרים יוו מים שתדבר לא נמסר לעובדים מקומיים: „זן שערורייה״

מלי מאת כתבנו בווינה

חלופים ששחו מפעוני המעבר לעולים, שבדרגע ימרינג, בווינה, פחו כ־ראש־חשבה מן המעון וחו־עבו לבתי־מלון שונים בעיר. חיצני בשה בוורה מתאשר — בגראה בהוראת של גורמים ישראליים וללא תיאום עם הסוכנות הפר־סמיים.

בהוראת מכך נמסרה חלונות לשבריהם ישראל בווינה על הפרשה, ונודעה עליהם. האוסטרים „בעב־רורייתית״.

נודע, כי שבריהם יש־ראל בווינה תובעת „סמר־שלה ישראל לערוך חקירה בנושא.

מחכנו, כי בעקבות שמעונות של טיון אמרלי מן המחבלים ערבים לנוע בנמרות חזרתיות בחג. הר־מלי בלבד. שכן חוו רק „תרמים תקציבי״ של הפרי־ניות הכלכליות החדשה, עליה תחולש לנו כל חודשים ומה מעוים כי לא תוזיע לחלק ציב הנמוך כל השלכה על

פורד יעדכן את ניכסון בעניני חוץ

חנשא פורד מתכונן ל־עדכן את הנשיא־לשעבר ניכסון במדע על מדיניות־חוץ, כפם שנשיאים קודי־מים של ארה״ב נהגו למ־רים בריאה. רבת־עמון עם חם בתפקיד. על כך הודיע אתמול דובר חברת הלבן.

שר האוצר יצא לחו״ל

שר האוצר, מר יהושע רבינוביץ עמד לצאת חבר־קר את הארץ למשך שבו־עים. הוא עומד להשתתף בחגיגות של קרן המטבע הבנק העולמי, לחיסכון עם הודעות המתמדת של הוועדה הכלכלית, ולהפגש בסוני ראשי המגבלות הד־בורגים.

ד״ר קיסינג׳ר קיים הר־הצעות עם שרי חוץ של המדינות ערביות, בחינם, מחוץ ל־ירושלים, בתקופת חגיגות עצרת הכללית של אום, ב־ניו־יורק. עוד לפני בוא ל־אירוח, באותן הזדמנויות, המומאגרות בחגיגות, חיוה הזדמנות אחרונה לחתיית עמרות, בסרם יבגש שר ה־חוץ האמריקני הלכנית מער־לת של ארה״ב, שאותה יציג לראשי המשלחות אז ד״ר שי הפרנסה, בסיוע במרוץ תחיכון.

יתכן שבמה מטרי הנוע הנוגעים בדבר, ובתוכם שר החוץ הישראלי יגאל אלון (המעוניין לנאות לעב־רת או״ם בניו־יורק) ווי־מנו לבוא לוושינגטון, כדי לקיים תתיעצויות אלו.

מקפש חושב

לפי שמועות משמלכות ב־ושינגטון, פרם ויתר ה־טפיים דיפרטמנט, על ה־דיעון של הדברות ישרא־ליתרחיבה. שתקנים לחמ־שך הסכים בין ישראל מצר־רים. אך בשלב זה לא ברור כיצד מתקיים ד״ר קיסינג׳ר לגשר על עמדותיהן ומשל־חות. של רבת־עמון וירד־שלים לגבי סוגיית „הגדרת הסכנות״.

בשיקפים בוושינגטון בר־שם לחשוב, כי בסוסו של חשבון יחיה הצעד הבא ב־

(סוף בעמוד 2)

הגדלת התקציב ב־1,4 מיליארד – היום לדיון

ההגדלה מהווה רק „תרגום תקציבי״ של המדיניות הכלכלית החדשה, בלי השלכות על המחירים והמיסים, — יוקמא עודף ההכנסות ממיסים

— מאת עבי קפלן, כתבנו הכלכלי בירושלים —

הממשלה תדון היום בתוכנית תקציב המדינה בס־ך 36.8 מיליארד ל״י — מ־35,4 מיליארד ל״י, אילם תדיון בתקציב זה בסוף שבוע למטלה על ידי עו״ד שוגבר, יחזיק. אחר־מלי בלבד. שכן חוו רק „תרגום תקציבי״ של המדי־ניות הכלכליות החדשה, עליה תחולש לנו כל חודשים ומה מעוים כי לא תוזיע לחלק ציב הנמוך כל השלכה על

מסמל מ״ב נהרג מפליטת בדור

מאיר חסון בן 30, סמל משמר הגבול מדליה אל כרמל, נהרג חלילה, בבלת קמה בבסר, כאשר נפלט בדור מרובה של עומסת חסון, חייל מילואים שחיבו שיבה של המנוח.

מרכז ארצי
תכשיטים
חלקים לתרכבה, עבודה, אבני חן, תרחיים וכלי פיסיונות ובאמונות.
„משכן״
בלפור 3, חיפה (פנינה)
טלפון 04-646055

טיבור רוזנבאום מוכן למכור חלק מהבנק כדי להתגבר על קשיים בעסקיו האחרים

עוקבים אחרי ההתפתחויות, כדי למנוע נזק במשק הישראלי; — הבנק בו נבח פועל כרגיל

מאת משה שיר, אליה אבנרי ואדוין אירון, כתבי „ידיעות אחרונות״

משרדי־האוצר עוקבים בגראה אחר מצב בנק קרדיט, אינטרנציונאל, ואת־שסיבו של מר טיבור רוזנבאום, שבעלי מחאיות לשיוות, בפנים, פרי למנוע כל פגיעה במשק הישראלי בתוצאות מצבה הנכנסת ה־בנק.

נודע, כי מר רוזנבאום שקיים ואחרים, לפי דיעות אחת, חרי ה־קשר הטיפחי שיש לישראל עם הבנק הזה, ש־הוצרה לי־שלה כדי להתנבר בדרך זו על הקשיים הפיננסיים של

48 ל״י ביטוח שנתי לעצמיות
כולל מס
ישראסליי
אחוז, שטרי־אחוזות־בנין
טל׳ 659328, 844471
מקבלים גם ביקורים בירושלים

הלוח הכפול הארץ ידיעות אחרונות

המשרד הראשי: שדרות רוטשילד 76, תל־אביב
טלפונים: ממלכה מודעות 611142, 611143
המחיר: יום חול: 2.00 ל״י לטלה / יום ו׳: 2.75 ל״י 0707

דרושה
מוכרת לחנות
אחרי צבא ליום עבודה מפוצל.
לפנות בטלפון 624974 627732 תל אביב

קופת חולים
של הסתדרות הכללית של העובדים בארץ־ישראל
לבית חספר לאחיות מוסמכות
ליד ביה״ח „מאיר״ בכפר סבא
דרושה אחות מוסמכת
עדיפות תינתן למועמדת בעלת השכלה מקצועית טוסת ובעלת נסיון עליה.
לפנות ישירות למנהלת ביה״ס לאחיות במקום.
מרכז קופת חולים

דרושים למשרד עורכי דין
הנשק במשפט אזרחי וסחרי
1. עורך דין רצוי עם נסיון.
2. מתמחה רצוי בראשית התמחותו.
לשלוח פרוט נסיון ותולדות חיים לת.ד. 9121 תל־אביב.

לחברה בתל אביב
דרושים עובדים/ות
לעבודה משרדית חלקית
בשעות לפני הצהרים
פרטים אישיר לקבל טלפון 260231 כל יום בין שעות 8.00—14.00, או במשרד רח׳ הארבעה 8 אצל משה גאון.

למפעל כימי בדרום הארץ
דרוש
מחסנאי טכני
כישורים:
* יידיעת חשמל חשבנית על בורית.
* יידיעת חשמל אאנגלית חלקית (סכנית).
* בעל נסיון קודם.
המעוניינים יפנו לת.ד. 2197 רח׳ קבוצת גליות 1/2 אשדוד, בצירוף קורות חיים.

למשרד בצפון תל־אביב
דרושים:
* מרכזנית מנוסה
למרכזיה אוטומטית 6 קווי־חוץ
* שליח
עם טיולון
אפשרי גם מבוגר
— תנאים טובים למתאימים —
נא להתקשר: 453111.

לקיבוץ באיזור חיפה דרוש
מכון מעבדות או מכאני
בעל נסיון במכונות ייצור
(04)993288 לתקשר טלפונים
עדיות מובטחת

NCR
במשרדנו בחיפה
דרוש נער
לעבודות טכניות
המועמדים יפנו אל:
NCR ר. א. מיטוון ובניו בע״מ
טלפון מס׳ 645461—04 או לת.ד. 4309 חיפה

בצלאל
אקדמיה לאמנות ועיצוב, ירושלים
דרוש
טכנאי צילום
אוריאי לתחזוקת ציוד ומעבדות צילום.
בנוסף לידע מקצועי
דרושים כושר ארגון וקבדות מזות.
* כושר ניהול טוב ומסוגל בדרג גבוה
תעבודה היא בלתי מצומצת.
לפנות בכתב עם תולדות חיים אל ת״ד 33010 ת״א עבור „הדרה״.

אלקטרה
לסניפנו בירושלים דרושים
מחסנאי
רצוי בעל נסיון
פקיד מכירות
ליום עבודה מפוצל
מנהל חשבונות
בעל סוג ג׳ או ד׳
למנות אישית או טלפונית לרח׳ יפו 30 טלפון 224750, 227852 ירושלים.

החברה לבנים וחומרי חשמל בישראל בע״מ
מפרץ חיפה
מחשת
מתכנת/ת מנוסה
למערכת י.ב.מ. 3/10.
נסיון של שנתיים לפחות — מחייבי
ידע ב־R.P.G. II — רצוי.
נא למנות לת.ד. 443 חיפה. או טלפונית 726036—04

לחברה גדולה בתל־אביב
דרוש
מנהל חשבונות
נא למנות בכתב לת.ד. 14090 ת״א מסמר 10 בציון מרטים אישיים

לגוף מקצועי חמוקם ליד ועדת חשרים לחגברת חעריון במשק
דרושים:
1. מהנדס תעשיה וניהול בכיר
2. בוגר מדעי החברה
מאחד או יותר מתחתומים חבאים: לימודי עבודה, סוציולוגיה, פסיכולוגיה ומנהל עשקים. בעל יכולת ומיומנות לארגון וניהול עבודת חשבדה.
הכישורים חדרושים:
* יידיעה ונסיון מעשי במשק חישראלי בתחומים מקצועיים
* כושר ניחול טוב ומסוגל בדרג גבוה
חעבודה היא בלתי מצומצת.
לפנות בכתב עם תולדות חיים אל ת״ד 33010 ת״א עבור „הדרה״.

אלקטרה
לסניף מעליות בחיפה
דרושים
חשמלאי בנין
לחרכבת מעליות
חשמלאים
ללוחות מיקוד לחחזקת מעליות
מסגר/נהג
פועלים
לעבודות בשרות מעליות.
עדיפות לגילאים 45—40
לפנות לאלקטרה מעליות רח׳ עצאס 14 טלפון: 529579—04 חיפה.

לפיים תיכון בתיא
בקצוה מערב חיעיר
דרוש/ה מורה
לשנת חשליה במקצועות:
ביאולוגיה כימיה
מורים בעלי נסיון יפנו
לת.ד. 14247 ת״א בציון מס׳ טלפון אם יש

למפעל מתכת באזור ירושלים
דרושים:
חרטים כרסמים
רחכים מחמ״ים
מסגרים מכויים
למועמדים אשר יתקבלו לעבודה סיכויים רבים לחתקדמות מקצועית, ולחשתלמות מקצועית בחו״ל.
תנאים סוציאליים מחטובים בארץ
נקבנית I. B. M.
בעלת נסיון של 2—3 שנים
חסעות מאורגנות מחאזורים: ירושלים, חולון, ראשון־לציון, רחובות, לוד, רמלה, אשקלון, בית שמש.
שודות מובטחת!
אפשרות קבלת דיור במקום בתנאים נוחים
ממעוניינים מתבקשים לפנות בכתב לת.ד. 23031 תל־אביב, בצירוף קורות חיים וציון חמקצוע.

דרושים
נהגים
עם רשיון לרכב כבד
גורר — נתמך
בבקשות נא לפנות
למנהל התנועה הנסחר
רבבת ישראל
כפר סלוכר, חיפה

חטכניון מכון טכנולוגי לישראל
חמכרזי לרכזרזי חוץ
מודיע על משרת שנתיה במכרזי בתי־אביב
פקידה כתבנית
חכישורים חנדרשים:
חשכלה חיכונכית. חרשמה מעולה בעברית, חדשה באנגלית רצויה. מסירה מלאה. יום עבודה מסודל שפעיים בשבוע.
נא לפנות: חטכניון. חמרזי לרכזרזי חוץ, רחוב לשין 14, תל־אביב. טלפון 266992, 268126/7

דרושה
פקידה כתבנית
ידיעת חשפה הגרמנית הכרחית
נא לפנות
לחברת המאורגדת למגרש חקרוב בע״מ
רח׳ חתשמונאים 115 ת״א, טל. 260261

תערוכות סטריאופוניות
KENWOOD
שוכנות ראשית
תל אביב, רח׳ דיזנגוף 220 טל׳ 227442

היא תשאר שלך! ותשיב לך אוהבה
ראה עמוד 35

קהיר ודמשק תומכות רשמית בכינון מדינה פלשתינית בגדה ועזה

שתי המדינות גם חזרו והכירו ב„ארגון לשיחרור פלשתין" כנציג היחידי של העם הפלשתיני ● הודעה משותפת לסיכום „המפגש המשולש" המצרי־סורי־פלשתיני בקהיר דוחה כל הסדר חלקי במזרח־התיכון ומבטיחה „פעולה מקיפה" באו„ם בענין הפלשתיני ● שלושה איזרגוי־חבלה קיצוניים יצאו נגד הממגש שתואר כ„בגידה"

— מאת כתבי סוכנויות הידיעות בקהיר —

מצרים, סוריה ו„הארגון לשיחרור פלשתין" דחו אתמול, בצורה חד־משמעותית, כל רעיון של הסדרים חלקיים במזרח־התיכון, בו כזמן חזרו מצרים וסוריה ואיחדו ע„ארגון השיחרור" ע„נציג חוקי יחיד" של העם הפלשתיני.

שתי המדינות גם הצהיר־רו רשמית, וו הפעם הראשונה, על המיכתם בכינון „שלטון לאומי עצמאי" — קרי: מדינה פלשתינאית — בגדה המערבית ורצועת עזה.

כל זאת משתמש מנוסח ה„הודעה משותפת" של „המפגש ריית־סוריה־פלשתינאית, ש־ה„רסמה אתמול בקהיר, ב־תום יומיים של שיחות משולשות. השתתפו בה שרי החוץ של מצרים וה־אש־מ„ו ראסמעיר מחמד ר־עבד אלעזיז מחמד ו„הארגון לשיחרור פלשתין".

פעולה באו„ם

ההודעה המשותפת, תיי־מתחה בהצהרה, „לישראל ולעולם כולו", כי „הענין המרכזי הוא ענין אחד", כי „יש־ראל אינה את הבעיה הפלשתי־תנאית".

● היא קובעת, כי מטרת המאבק המרבי היא הבטחת מיר־מים של כל השטחים ה־כבושים מיולי־יוני ישראל. ו־הבטחת זכויותיו הלאומיות של חוס המשלטינאי.

● שום מדינה ערבית לא תתחתם על חוזה נשואים עם ישראל אלא אם יוכר הזכות הלאומית לכון ארגוני התחבלה הערביים, שרותי־המחבלים הפלשתינאים סכיו לעניינו־ תו־ארגונים אינו מדינה, אלא הוא מנוהל ע„י ארגון־מלאה מכל המשתתפים הבכירים, אשר ע„ארגון לשיחרור פלשתין" הרגיש אי־ביבה. כי הוא „מצנע מיחיד של הון הפלשתיני... הוא נחנה מתמיכה כל הלעיתר נאים, אם מתוך המשתתפים הבכירים ואם מתוצה להם".

— מאת כתבי סוכנויות הידיעות בקהיר —

„הארגון לשיחרור פלשתין" ו„ארגון לשיחרור פלשתין" עוב אל קהיר בחודש אחרי ה„הכרעה". הוחלט לשיחרור חו־ראם, בין אלה מקהיר ואחרי שהו־ה„ארגון השיחרור" ע„נציג חוקי יחיד" של העם הפלשתיני.

כוחות ההגנה בשטחים הכבושים:

● הוחלט לקיים פגישות ראשון, אחת לחודש, בין קהיר לדמשק, ופגישות דו־מות, בפריז־בון בלתי־קבוע עם מרוא, בין קהיר, דמ־שק והשטחים הכבושים.

● כן הוחלט על פעולה מקיפה בעצרת הכללית של א„ו, למען אישור החלטות „תכנית לעם הפלשתינאי" אם תוכלה הכללית לאמ־ר, לפני אישור ההחלטות, ה„הכרעה" הנ„ל.

בהודעה, מסעם אירגנו של חבש נאמר, כי השתתפו בוכות הנם הפלשתינאים בשיחות המשולשות בקהיר היה גם הקשורה בריה". היא נגרה במסריון אם מגולה. „הארי־ון לשיחרור פלשתין" ואת מפלגה.

„ברית־דמים וברית־חיים"

בחצר בית משפחת רושדי חלבי מתמיגו לפר דיין וחרעיתו, רזה, נבבדי הענה. בביתם מן שר הקשורה השייך ביבר מועדי, שופטי חעת, ראשיי מוצעות מקומית וקבוצות של קצינים דרי זיים מטוחרים. שעת שער דיין התכבד בלגיטה קשה, נשא מאריאר בראנה חעיר ביעבר מחני מיעיון בשיא המדינה לענייני ביטיים. מר קשב מנסור, בדברותם שה ברית הדמים בין שני העמים וחטיפה. כי לפר דיין חשוב בשותפות נדול זו.

הושמדו 2300 עוקים

שר הבטחון לשעבר אמר, כי במלחמת יום הכיפורים השמיד צה„ל בחצי חמורת 1,300 מנקים, ואילו בחצי הדרום הושמדו יותר מ־1,000 מנקים מצריים. מאידך, יש לנו כ־2,500 חללים. חשריון שנוסמדו לאויב.

לדבריו, יש להתחלה שמדברים כיום כאילו המסרנו במלחמה. הוא אינו יודע בוחפשריות אם מאבק המוויתי בלתי־אמצעי בין שני מחנות חמלים יהיה כה קשה ויחסית לחשמדות הכבדות שנגרמו בעבר. לשעם המרחיב כאי, כמי שאוקרת שעות בחתיר מרים, אם לראשונה מכיר אה אורחות חיית שה הנדה בחיתנו בן 6 שנים. וחיבות ו בחתם מן בכל מלחמה מחמת הבחיקה לאחר שקם הסדרה. בחתם מן בכל מלחמה מחמת הבחיקה לאחר שקם הסדרה. „שאל אם הנשמה עדיין לחוש בשמונות שונים. לכן הוחלט לפנות לחוקרים ולרופאים לבדוק אם אפשר לעזור לו. אנו מקווים שהוא יבלה בשלום ובכבוד בחיי־ו הבאים".

„ברית־דמים וברית־חיים"

בחצר בית משפחת רושדי חלבי מתמיגו לפר דיין וחרעיתו. רזה, נבבדי הענה. בביתם מן שר הקשורה השייך ביבר מועדי, שופטי חעת, ראשיי מוצעות מקומית וקבוצות של קצינים דרי זיים מטוחרים. שעת שער דיין התכבד בלגיטה קשה, נשא מאריאר בראנה חעיר ביעבר מחני מיעיון בשיא המדינה לענייני ביטיים. מר קשב מנסור, בדברותם שה ברית הדמים בין שני העמים וחטיפה. כי לפר דיין חשוב בשותפות נדול זו.

דיין: אינני מבין מדוע אומרים שהבסדנו

שר הבטחון לשעבר היה בשבח אורחם של הדרוזים וקיבל שי — מגש קש, אשר עליו נחקק: „לאדריכל הנצחון" □ „בכל מלחמה היה צה„ל קרוב יותר לדמשק ולקהיר", אמר למארחיו

מאת מוסאבאח חלבו, כתב „ידיעות אחרונות"

„ישראל ינצחה באחרון המלחמות שעמה עדיין, ובכל אחת מן המלחמות הללו הגענו יותר לדמשק ולקהיר" — אמר בשבת שר הבטחון ר־ל „בשעה, ח„מ משה דיין, בקבלת־פנים שנערכה לכבודו בבית־מלון בנאנות.

בקבוצת הדרוזים ארבנות ה־ל דיין, אנשי ה„חמולות" ו־ל אחמד שכוכה, שבנו, רב"ים מתוון חלבי נפל בד המשמן במלחמת יום הכיפורים.

„ברית־דמים וברית־חיים"

בחצר בית משפחת רושדי חלבי מתמיגו לפר דיין וחרעיתו. רזה, נבבדי הענה. בביתם מן שר הקשורה השייך ביבר מועדי, שופטי חעת, ראשיי מוצעות מקומית וקבוצות של קצינים דרי זיים מטוחרים. שעת שער דיין התכבד בלגיטה קשה, נשא מאריאר בראנה חעיר ביעבר מחני מיעיון בשיא המדינה לענייני ביטיים. מר קשב מנסור, בדברותם שה ברית הדמים בין שני העמים וחטיפה. כי לפר דיין חשוב בשותפות נדול זו.

הושמדו 2300 עוקים

שר הבטחון לשעבר אמר, כי במלחמת יום הכיפורים הושמדו צה„ל בחצי חמורת 1,300 מנקים. ואילו בחצי הדרום הושמדו יותר מ־1,000 מנקים מצריים. מאידך, יש לנו כ־2,500 חללים. חשריון שנוסמדו לאויב.

לדבריו, יש להתחלה שמדברים כיום כאילו המסרנו במלחמה. הוא אינו יודע בוחפשריות אם מאבק המוויתי בלתי־אמצעי בין שני חמלים יהיה כה קשה ויחסית לחשמדות הכבדות שנגרמו בעבר. לשעם המרחיב כאי, כמי שאוקרת שעות בחתיר מרים, אם לראשונה מכיר אה אורחות חיית שה הנדה בחיתנו בן 6 שנים. וחיבות ו בחתם מן בכל מלחמה מחמת הבחיקה לאחר שקם הסדרה. בחתם מן בכל מלחמה מחמת הבחיקה לאחר שקם הסדרה. „שאל אם הנשמה עדיין לחוש בשמונות שונים. לכן הוחלט לפנות לחוקרים ולרופאים לבדוק אם אפשר לעזור לו. אנו מקווים שהוא יבלה בשלום ובכבוד בחיי־ו הבאים".

אסד: שוצמת סוריה גברה וחמשיך לגבור

„אנו מוחרים אל השלום — בין שבדרך אליו נצטרך ללחום מלחמה נוספת ובין שהדבר לא יהיה הכרחי"

— מאת סוכנויות הידיעות בדמשק —

מאו מלחמת אקטובר גברה עוצמתה הצבאית של סוריה והיא תגבר עוד יותר בעתיד, הצהיר אמש נשיא סוריה, חאפז אסד, בנאום בפני הפ־ה שסוריה רוצה בכבוד ובריבונות בשלום ־ הבריו בשיא סוריה, חאפז אסד, בנאומו במרוכב תמחתיה שה הוד־רכות הכלליות של האיזורים המקצועיים ומחתים, כנשתתה אתמול ברמשק. כאורחים מחתים מוזמנה נציגי אירגוני מקצועיים ערביים, אסיאנים, אפריקניים, אירו־פים ודרום־אמריקניים.

„הזמן — נגד התוקפנות"

הנשיא אסד אמר, כי סוריה תמשיך במאמציה הגדולים להגברת עוצמתה הצבאית. בכל התחד־מים, כדי להבטיח את שיחרור השטחים הכבו־שים וכדי להגשים את זכויותיו של העם הפלש־תיני.

„אולם, לצערנו זה, יש ברצוני להדגיש שקרון בסיטי אחד הוא, שאנו מבקשים את השלום, בכבוד וברצינות... ואנו נמשיך לחתור אל השלום, בין שבדרך אליו נאיצון להיתקם בסלחנות נוספת ובין שזה לא יהיה הכרחי". אסד הנשיא אמר, שבמקרה שה לא יתבון בדרך הנכונה, „אנו נמשיך לנהוג בדרך שלנו, דרכי־ו של „לא לוחמים, לא לוחמים". אנו מוכנים לחיות בשלום, אבל אם לא, אנו מוכנים לחיות בלי שלום. „ביחד הזמן נמצא בצדנו, בגלל הנסיון המר שלנו, אנו מוכנים לחיות בלי ש

„מס ערך־מוסף יגרום למשבר בין ההסתדרות לממשלה"

— מזהיר ירוחם משל □ שר האוצר יבדוק השפעת המס החדש על מעוטי היכולת

מאת יוסף בר־ישראל תומר
כתבי „ידיעות אחרונות"

מוכיר ההסתדרות, מר ירוחם משל, מתח אתמול ביקורת קשה על כוונת הממשלה להנהיג מס ערך מוסף. הוא אף הזהיר, כי תיהיה עלול להביא למשבר בין רעיוני הריף בין מפורות ההסתדרות לבין הלקים שונים במערך, בכנסת ובממשלה.

מר משל, שדיבר בכנס המארגן של שגריר מס"ם ב־מסתדרות, שגעור בבמנת חביבה, אמר, כי לדעתו חסלת מס ערך־מוסף, עו־מנת בחובת סכנה רבה למשק. הוא הזהיר, כי אם אכן לינהג המס הזה, לא יוכל ההסתדרות לחזור לחוקי מיגוי הזוזיקרות הנוגעים מכר.

קיימת סכנה שהנהגת ההסתדרות תנוכחות תח־

מוסס מתנאים מתנגנת מס ערך מוסף", אמר מוכיל ההסתדרות, שכן, אני צו־חביבת, אמר, כי לדעתו חסלת מס ערך־מוסף, עו־מנת בחובת סכנה רבה לשמש. הוא הזהיר, כי אם אכן לינהג המס הזה, לא יוכל ההסתדרות לחזור לחוקי מיגוי הזוזיקרות הנוגעים מכר.

מר משל חביג את פלי־אחו שדוקא כיום — כאי־שר מסתמנת לדבריו מתיי־מת בעבר עליית המחירים — מבקשה הממשלה לחר־היג סיפוח מיסוי חדשות, שתביא לעליה נוספת ב־מחירי כל המוצרים. „איך מתקשי חיבר מס מדינות בלימת האינפלציה שהיא המדינה ד". שאל.

מוכיל ההסתדרות ציין, כי בעקבות כניסת עלייה המחירים, יש בכוונתו ל־המליץ בפני הערוה המר־כות, שלא לדרוש הוספת־יוקר הדשה בחודש הקרוב, אלא להמתין עד לחודש נובאר 1975.

שר האוצר, יהושע רבי־נביץ, הבטיח לעדכן בד־קה פרוחות בקשר הקשר־עת מס ערך־מוסף. על־מנת שעמוד הכיכלה, בהקרים האפשרי.

שני ראשי הממשל־ל שוחרו עיסוקיו, הוא הזמנה לסמ־מיך בעניני צירוף המס־ל־ל לממשלה. בשל הזחיבות הכנה, בסיפוח קצרת שקיים מעמ הביע מר רבין שבני המפסים המעבדות הגיע ע־ין אדיר־ון לפי מלחמה הפסים נגד הרבים.

שאם הוא המתוכנים בי־ל־ל, מאחר שרק לפני מס קצר שהתעניין מנהל ה־ל־ל בראשי־ון בעניין הזה, כי עצרו זה של רד־ל־ל. עם בגיד ל־ל. בגן משה זנבר (שניהם נוהגים לדבר ביחסים חוגגרים ב־ביטים אפילו אחד הרמזים בשפת דו־ר. אמר אחמול איש מערכת הנבקשות אבי־ל־ל מנכי־ל ה־ל־ל, הודיע, כי לפי פרסומים בעתונות הנבקשים מעמיקים הנוגעים מאי־ל־ל הנבק לגומרים ערים.

גידול ברווחי הבנק

מאזנו לשנת 1973 של אינטרנשיונל קרדיט בנק־ל־ל דיווחנאים מכנון בי־ל־ל מגיעה הממלים שלו הזדה לכך שמצבנו של ה־בנק שפיר. שכן, מן המנה כמות הזוזי ובסקאנו הבנקים בישראל לשנת 1973. הנחלת בנק זה הכריזה על הש־ון ובזיזבנו בעיעור אל־אחוז. עמוד הבנק. אחר מתבריו הנחלת הבנק הלך כיריר. מעצמת הממלים של ה־בנק. הגיעו אל מאזן־ון הבנק. הגיעו אל הסכנה. בהקשר לכך, הוא אמר: „הפיקדון בי־ל־ל בנק־ל־ל, שהוא שהוא אחד מבעלי־ל־ל, הוא לא נתון בלחצים לשמוח. עלי־ל־ל־ל־ל. כסף, אתה, אינם מצויים בבנק אל ר־ווגאנום אבל אי־אחת מתבריהו. אין כל קשר בינו לבין עסקיו ה־ל־ל־ל־ל

בצער וביגון רב אנו מודיעים על
פטירתו של ראש משפחתנו היקר
אליעזר מרדכי ליש ז"ל
ההלויה תתקיים ביום ראשון 22.9.74, בשעה 13.00, מבית החלוויה דפנה 5 תל־אביב.
אוטובוס לרשות המלווים לבית הקברות בקריית־שאול.
המתאבלים:
בנו אפרים ליש ומשפחתו
בנו אריה ליש ומשפחתו
בתו קאורלי אביבה ומשפחתה
בתו בלאו מינה ומשפחתה
הנכדים והנינים
שבעת ישכו בבית הבן — מתולה 4 רמת־גן

במלאת שנה לנפילתו
של יקירנו
מנחם סאלם
שנפל במלחמת יום הכפורים
תערך אזכרה ביום שלישי, ד' תשרי תשל"ה 24.9.74, בבית העלמין בקריית שאול בשעה 12.00 בצהריים, בשעה 6.00 בערב תערך אזכרה בביתנו, ברח' ד' 59, כפר שלם.
המשפחה

יום ההתיחדות תשל"ה
עם
חללי הצנחנים
חסקס יתקיים ביום שלישי, ח' תשרי תשל"ה 24 בספטמבר 1974, בשעה 17.30
בריחבה אנדרטת חצנחנים שליד קבוץ גבעת ברנר.
מוקירי זכרם מוזמנים להשתתף.
ועד המשפחות השכולות
הערה: קהל המוזמנים מתבקש להגיע למקום הטקס עד שעה 17.00.

מטה נפת יהודה
משטרת ישראל
משתתפים באבלן הכבד
במות
רב־סמל **יצחק כחלון**
במות עליו
בנו ז"ל

לרס"ר **ביטון חיים**
משתתפים באבלן הכבד
במות
אביך ז"ל
מפקד החיל
והבריך לעבודה

בצער רב אנו מודיעים על פטירתו של
מנדלקורן אברהם
הלוויה תתקיים היום
על שעת הלוויה נא להתקשר בטלפון שמות
המתאבלים:
אלמנה: **פנינה**, בנו: מיכאל
בתו ותחנו: **אילה** ושלמה
נכדתו: שנית וניסוחי

בצער רב ובכאב עמוק
אנו מודיעים על פטירתו ללא עת
של בעלי, אבינו וסבנו האהוב
מיכאל בן ציון
קולסקו ז"ל
(מהעיר צ'חנובצ'ר)
בגיל 58 לחייו
הלוויה תצא היום, יום ראשון, ו' תשרי, תשל"ה (22.9.74) מבית־החולים „בילינסון" ותעבר דרך בנק לאומי בסחר־חקות, בשעה 2.00 אחר־צ' לבית־הקברות סגולה, בסחר־חשות.
המתאבלים:
אשתו: **חיה**
בתו ותחנו: **רחל ומשה כהן**
בנו ולכתו: **יצחק ומירה קולסקו**
נכדיו: **ישראל, חנה, אליעזר**
ומשפחות: **כהן, לוין, ילין, בלקין, זיסין, פוגטש, אשכנזי וזרמסקי**

ביום ג', ח' תשרי תשל"ה 24.9.74
בשעה 16.30
במלאת שנה למלחמת יום הכיפורים
אנו חונכים האנדרטה
לזכר חבריגו שנפלו במלחמות ישראל
בית גבעת חיים
(איחוד)

במלאת שנה בכפוד
רב־סרן
משה כרמלי
ז"ל
במלאי תפקידו בעת
עיר יום הכפורים
(5.10.73)
נעלה לקברו בעת
עיר יום הכפורים
(5.10.74)

במלאת שנה, עת נפל בקרב,
במלחמת יום הכפורים,
גבורה חדרומית של התעלה,
ביום הכפורים — תשל"ד — 6.10.74,
בנבן ואחינו היקר
רב"ט **צקי** (יצחק)
פלדמן ז"ל
נעלה לקברו ונתיחד עם זכרו
(23.9.74), בחלקה הצבאית בבית־העלמין בקריית־שאול, בשעה 2.30 אחה"צ.
אוטובוס יצא מרחוב ברוכבה 14 תל־אביב — ליד המטה הארצי, בשעה 1.30 אחה"צ.
המשפחה המתאבלת

בצער רב אנו מודיעים
על מותו של אחינו
זאב אילופסקי
בן יהודה ז"ל
בשנה ה'41 לחייו
הלוויה תתקיים היום, יום ראשון, ו' תשרי תשל"ה (22.9.74), בשעה 2 אחה"צ בסיום אחה"צ.
המשפחה
ואברי מושב שרונה

מלאת שנה למותו ללא עת של
יקירנו מחמד נפשנו
דב קפלר ז"ל
נעלה לקברו ונכבד את זכרו באזכרה ונילוי הבמצבה, ביום שלישי, ח' תשרי תשל"ה, 24.9.74, בשעה 4.30 אחה"צ.
חברים יקרים ומוקירי זכרו נפגשים ע"י השער חדרום בבית העלמין בחולון, בשעה 4.00 אחה"צ.
רעיתה, חוויה, אחיו, אחיותיו
וכל בני המשפחה

בצער רב אנו מודיעים על פטירתו
של בעלי, אבינו וסבנו היקר
מאיר כהן ז"ל
תעיד אזכרה
מחר, יום שני, ו' תשרי תשל"ה (23.9.74), בשעה 7.30 בערב בביתו, ברח' ראש פינה 17, תל־אביב.
נעלה לקברו להתיחד עם זכרו ביום שלישי, ח' תשרי תשל"ה (24.9.74), בשעה 9.30 בבוקר, בבית העלמין בחולון.
המשפחה

גנרן רבקה
ז"ל
הלכה מאתנו
הלוויה תצא היום, יום ראשון, ו' תשרי תשל"ה (23.9.74), בשעה 11.00 לסנהדריה, מבית־הקברות „רמבי"ם", בחיפה.
המשפחה המתאבלת

מלאת שלושים לפטירתו של בעלי,
אבינו, אחי וסבנו היקר
ברלמן רפאל יצחק ז"ל
בן ר' **משה מאיר** ז"ל
בערוך אזכרה וטכס גלוי המצבה
מחר יום שני, ו' תשרי תשל"ה, 23.9.74,
בבית העלמין בקריית שאול בשעה 4.00 אח"צ,
נפגשים ליד השער בשעה 3.30.
אשתו: **רחל**
בניו: **יעקב ויהודה**
בתו: **שרה**
אחיו: **אהרון**
וכל בני המשפחה

בצער רב אנו מודיעים
על מותו של אחינו היקר
זאב אילופסקי
בן יהודה ז"ל
בשנה ה'41 לחייו
הלוויה תתקיים היום, יום ראשון, ו' תשרי תשל"ה (22.9.74), בשעה 2 אחה"צ בסיום אחה"צ.
המשפחה
ואברי מושב שרונה

מלאת שנה למותו ללא עת של
יקירנו מחמד נפשנו
דב קפלר ז"ל
נעלה לקברו ונכבד את זכרו באזכרה ונילוי הבמצבה, ביום שלישי, ח' תשרי תשל"ה, 24.9.74, בשעה 4.30 אחה"צ.
חברים יקרים ומוקירי זכרו נפגשים ע"י השער חדרום בבית העלמין בחולון, בשעה 4.00 אחה"צ.
רעיתה, חוויה, אחיו, אחיותיו
וכל בני המשפחה

בצער רב אנו מודיעים על פטירתו
של בעלי, אבינו וסבנו היקר
מאיר קלינובלוגר
ב"ר פנחס
הלוויה תצא היום, יום שני, ו' תשרי, תשל"ה (23.9.74), בשעה 2.30 אחה"צ, מבית המנוחה, יפו.
אוטובוס יעמוד לרשות הנלוים.
המשפחה המתאבלת

לבוחרי ג'מיל
אחר באבלך על מותו של
אביך ז"ל
הנהלת מיגן בע"מ

לבוחרי ג'מיל
אחר באבלך על מותו של
אביך ז"ל
עובדי מיגן בע"מ

לגב' **עדנה אפו**
אחר באבלך במות
האב
בנק המזרחי לישראל בע"מ
ההנהלה והעובדים

במלאות 4 שנים לנפילתו של בני ואחינו
צבי צוף (צומברג) ז"ל
תתקיים אזכרה
מחר, יום שני, ו' בתשרי, תשל"ה (23.9.74)
בשעה 4.00 אחה"צ אחרי־הצהרים,
בבית־הקברות הצבאי בקריית־שאול.
מוקירי זכרו נפגשים ליד השער בשעה 3.45.
המשפחה

למשפחת רבינוביץ
מחוסיבו הבנים במות האב
אליעזר ז"ל
מוזי זינו
גדי מוסקוביץ

למעלה מאלף שהיגנים משתתפו אתמול בתחיית הכיכרות. בתצלום: נקודת השיום של המחאה. (תצלום: יעקב נוסק־טוסט)

„בעד שלום אמיתי אני מוכן לפשרה מרחיקה"

„אין עוד לדבר על נסיגה, אלא בחלק מהתקדמות לשלום"

נאומי סוף השבוע

מאת מתי מוריה

„ידיעות אחרונות"

בנאום משפטלי, יצחק רבין, בעד בלי שום בראיון ב„ידיעות", כי „בדרך לחשיבה שלום אמיתי אני לחפשים, לשפרה לשיחות ישראלית, שמשמעותה הרחבה שמחים בהשוואה ל„מחיר" שנת ד'ש־ה'ש. אין מקובר בעולה לדונים שהיו לפני המלחמה שנת ד'ש־ה'ש. אבל אלה היה אפשרות ריאלית לשיגיע לשלום אמיתי — לא בעד פשרה ואולי אפילו שפרה מרחיקה לפה."

עם זאת, אמר רבין כי קיימת אפשרות של התקדמות לשלום בשלבים, כפי שהוגדרים מן הצלע הקטרי על חלק מהמרחבי הכיבוש.

הוא הדגיש כי מדינת ישראל מוכנה לוותר על כל מנגנון, מפעים רבין, שיעמוד לרשות הרשויות הארעיות לתקופת הביניים. בנוגע לעזה הבטיח רבין לעבור לתכלה. הסורים אינם מסכימים את חלקם בהסכם, דר מסרבים לשקם את קווי־מרחק.

● על אחוזי המלחמה, אמר מרים דיר תמיד יקלע מעורה מיטיב. לכן, כל עוד לא יושג הסדר כולל מדינות חלק מהשלום, על כל מנגנון, מפעים רבין, ראוי עדיפות בין חיים לבין מוות. אם לא נגיע נגיע גם לאפקטיות של מלחמה. לעולם לא נשיג את השלום.

● על תחלות באריצות הברית, ישראל אינה המדינה הבודדת בהיסטוריה. ש־נפתחיות בארצות־הברית ר מסדי הסיוע שאנו מקבלים הם בחוזים מאלו שקיבלנו מדינות אחרות. קיימת זהות אינטרסים בסדרה לבנון, בנוסף לאחדות והתערבה ש־רוחם חלק גדול מהציבור האמריקני למה ישראל כמסמלת.

● על הפלשתינאים, אמ"ר אינו מרסנר לשיחות ואינו נוגע שצריך להביאו בחשבון בתיאום הבדיני.

■

רבינוביץ: סימני

ציון במשק

שר האוצר, יחיאל רבינוביץ, אמר בראיון ל„ידיעות" בגליל שבת, כי תחזיבנית הכלכלית הדחיפה כבר הביאה את לציון סמנים של ה־משק וכי יש סימנים ראשו־נים המעידים על השגת יעדיב שהוצבו בתוכנית.

מר רבינוביץ הביע תקוות כי יחול „ריפוי" גם במצב יתרות ו.ו.ב. חוזר. הנפ־דות יגיעו לכ־$800 מיליון דולר. הבר הסביר, כי חמי־מר בישראל הגיע לשיעו־ר יים בלתי נסבלים ולכן קיימים עיתתים רבים מאד בתחום המיבר. עם תמלה בם ערך בלוף. באפריל 1975, אמר היה לחוריב את שעורי מס־הנכסה. ר אז אולי יצומצמו הערותים.

■

בר־לב: אין סתרון

על בסיס „אין שקר"

שר המסחר והתעשיה, יגאל בר־לב, אמר בראיון בבלי אחיל, כי שכבות רח־בות בציבור מבינות שבשיח שאי־אפשר לחגיע לסתרון פליטי על בסיס פדיונות „אין שקר". הצריך לעמוד לכאן שלום המחיב: מערות מרכזיות־אלוות.

עם זאת ציין, כי אם האפדות המארגות המדיניות מן מתפלות הן מעמדות הגיע עות לשלום — לא יהיו שניים, המצמך כבר למעלה מעשה אחד. ריענן כמן זה: דיעה כי הוא מחזה בהאמנן הה חבמרבות עבר אל־עדין ר ב־ביקה מאמריקה. כי הבקשה בעניין זה לאמרי כך הרעיונו אל מאמצת ה־עבודת בשל גיחולו הבלתי תקין עליידי מנהלו מר נחום שפיר.

גולדה: כ־48 פרבו

הרוסים לתת נשק

ראש הממשלה לשעבר, גולדה מאיר, נלחמה בראיון שפחיר בשבת בגלי צה"ל, כי בגלחמת השחיתות ב־מדינת ישראל הפעילות הקשר מרא"הפעילות שנים, המצמך כבר למעלה מעשה אחד. ריענן כמן זה: דיעה כי הוא מחזה בהאמנן הה חבמרבות עבר אל־עדין ר ב־ביקה מאמריקה. כי הבקשה בעניין זה לאמרי כך הרעיונו אל מאמצת ה־עבודת בשל גיחולו הבלתי תקין עליידי מנהלו מר נחום שפיר.

מנהל בית ברל

משגר מכתב

מיטורין למזכיר

המוסד

מנהל בית ברל, מר נחום שפיר, שמר לשלוח חוזם מכתב מטורין למזכיר המוסד ישראל — לפרנת בארוח. מר בר נחום, מר בבר לא מתחיים המאבקר בר ה־מנכ"ר בארוח. שיחתיל ב־ע באמרעבה.

לאחר ריבוי המשפטי, אמר שם לו לאמרה לבא: מנהל ריפוח מטור. מסמ אשר שם לו לאמרה לבא: מי מדינת הארץ מחברה מאד־ה־ה־ה

מזכיר מפ"ם, מאיר תלמי, לאנשי מפלגתו:

„רבין אמר שצירוף מפדיל - מחסום בפני ממשלת ליכוד"

מאת יוסי בר זשלמה נקדימון
כתבי "ידיעות אחרונות"

מזכיר מפ"ם, נשיא תלמי, גילה פיום שישי פרטים על שיחה שהתקיימה בין ראשי מפ"ם לבין ראש־הממשלה, יצחק רבין, בענין צירוף חמפד"ל לממשלה.

תלמי, שדיבר בכנס ארצי של עובדי מפ"ם בהסתדרות, אמר כי רבין נימק את סלחנותו ב־"קואליציה עם המפד"ל היא שנערך בנבחרת חבירה.

יעקב כרוז

קבלת נציגות פלשתינאית לאו"ם תסלול דרכם לועידת ז'נבה

המלצת הוועדה המתמדת של האו"ם לדון בנושא הפלשתינאי בעצרת, שנפתחה זה עתה, יש בה כדי לחזק את מעמדם הבינ-לאומי של המחבלים. היא נתקבלה לפי הצעת לבנון; ומקורה בהחלטה, שמוכנה במועצת הליגה הערבית ב-2 בספטמבר. והחלטה זו קבועה, כי יש להעלות את הבעיה הפלשתינאית, כסעיף בסדר עצומו. בסדר-היומה של העצרת הנוכחית של אירגון האומות המאוחדות.

בעשרים וחמש השנים האחרונות היוותה הנושא הפלשתינאי חלק מדיוני האו"ם, בעיקר בעת טיפול בתקציבה של סוכנות הסעד לפליטים. גם והחלטת מועצת הבטחון 242 דנה בהסדר בעית הפליטים, ולא בהבטחת זכויות לאומיות. הכוונה היא לשונות הפסם מצב זה מיסודו. במועצת הליגה הערבית אף נקבעו עקרונות, שעליהם יש לבסוס להשתית את הבעה ההחלטה. שתובא לאישור העצרת; וכ; כוללים חבייה לזכות הפלשתינאים לחדרה עצמית ולשיבה לארצם; והבטחת מערות איה. רשאים הם לפעול בכל האמצעים, בתחום למגילת האו"ם.

עקרונות אלה נודעו, בין השאר, לתמחיש כי אין הסכסוך במזרח-התיכון עניין של קביעת גבולות בלבד, כי אם בראש וראשונה בעיה של הכרה בזכויות הפלשתינאים לחדרה עצמית. אין הם פליטים ביידיה. אלא תנועה לשחרור לאומי. אשר בלי מימוש שאיפותיה. לא יישרש הסיכסוך באיזור. יש, על-כן, לבטל את החלטה 242. המכירה בפליטים בלבד ולא באומה פלשתינאית. יחדו מזו: המאבק המוזיע של המחבלים — כך הם קוראים לפעולות הטרור הוראת שלהם — הוא מוצדק וברוח משפט-השמים.

לצורך הצגת הבעיה סיכמה מועצת הליגה הערבית להציע לעצרת האו"ם לחזמין משלחת של אש"ף, כדי להביא בפניה את „דבר העם הפלשתינאי" וזאת מבלי לקבוע, אם האירגון לשחרור פלשתין הוא נציגו היחידי; אם לאו. אי-קביעה סמכות-ייצוג ברורה מגמתה למנוע, מצד אחד, התנגדותם של ירדן - המוענת לזכות לייצג את הפלשתינאים בשתי גדות הירדן — ולאפשר, מצד שני, לממשלות, שעדיין לא העניקו הכרה לאירגון" הגג של המחבלים, לחמוך בחצעת-ההחלטה. סיכום זה נעשה, כאמור, בראשית החודש. מאז תרכיב אש"ף משלחת לאו"ם, שאמורה להציג את הבעיה הפלשתינאית בפני העצרת. אין לדעת, אם היא תסתפק, שעת שתופיע בטרום הבינלאומי, בסיי-כום שנתקבל בליגה הערבית. לא מן הנמנע, שהיא תציג דרישות נוספות. כגון הכרה באש"ף כנציגם הבלעדי של הפלשתינאים. חזרת ההחלטת האלוקה משנת 1947. או אף תביעות קיצוניות יותר.

אירגון האומות המאוחדות הוא עתה יותר מתמיד מועדון אנטי-ישראלי. אפשר אם כן להניח בודאות, שנצעת-ההחלטה הערבית תאושר על-ידי העצרת. עם זאת. אין לאישור כזה תוקף אופרטיבי. תוצאתו המעשית המידית עלולה להיות קבלת נצי-גות פלשתינאית במעמד של משקיפה באו"ם. תיקון ההחלטה 242 — שימיר את „בעיית הפליטים" ב„בעיית האומה הפלשתינאית" — יכול להיעשות על-ידי מועצת-הבטחון. הסלת וטו על-ידי אחת ממשש החברות הקבועות בה — ארצות-הברית. לדוגמה — תוכל. אם תרפוא. למנוע שינוי כזה. אולם אפילו לא יאושר התיקון במועצת-הבטחון, יסתמכו מדינות-ערב — כך יש לשער — על החלטת העצרת. כדי לדרוש על יסודה השתתפות נציגות פלשתינאית בוועידת ז'נבה.

לא קשר עם השאלה, אם הסתמכות כזאת קבילה או לא ואם יהיו נכונות כל המדינות המשתתפות בוועידת-ז'נבה — לרבות ישראל — להסכים לה. שומה עדיין על ממשלות-ערב להגיע להבנה ביניהן לבין עצמן בעניין זה. הוא שימש ללא ספק נושא מרכזי בשיחותיהם של שרי-החוץ של מצרים וסוריה ושל נציג אש"ף, שהחלו לשלום בקאהיר. בעייה זו — סמכות היציגו של הפלשתינאים — היוותה סלע-מחלוקת בין הנשיא סאדאת ובין הנהגת המחבלים מאז 18-ה ביולי השנה. באותו זמן מורסמה — בתום ביקורו של חוסיין בקאהיר — הודעה מבריית-ירדנית. שתובהלה את סמכות-הייצוג של האירגון לשחרור פלשתין לפלשתינאים המתגוררים מחוץ למלכה הירדנית בלבד. בעת כתיבת הדברים טרם מורסמה כל הודעה על דיוני השלושה בקאהיר; ולא נתברר, אם הושגה שיטה כלשהי ביניהם. אם הושגה שטה - יהיה צורך במשא-ומתן נוסף — הטעם בהש-תפות ירדן — כדי לסכנעה להסכים לה.

הישגיותם של המחבלים בזירה הבינלאומית הם מתוצאותיהם של מלחמת יום-הכיפורים ושל תהליך בירדנו המדיני. שהחל עוד לפניה. על ישראל לנהל. איפוא. לא רק מלחמה מדשית ומיומנת בטירור. אלא גם מאבק מתמיד נגד מיבצעיו בם מרי-שוד הדיפלומטי.

מבחבים

למה אש"ף?

עד לפני זמן-קצר כינו אמצעי-התיקשורת הישראלים את אירגוני-הטרור השונים בשמות הראויים להם: „מחב-לים", „טרוריסטים", „מחתרת" וכו'.

באחרונה זכו המחבלים והמתיגם לכינוי חדש, שם שרים דבקו בו: אש"ף, שר-ההסברה סדבר על אש"ף, ראש-הממשלה מתייחס לאש"ף כמיצג, אז לא מיצג את הפלשתינאים.

ובינתיים — עליידי עצם הכינוי הזה — מעוניקים כלום הכרה לאירגון-רצח, שכל מטרתו לשים קץ למדינת ישראל ולשחוט את תושביה.

על מנהיגיו להבין, קוף-טון, את כוחן של מילים ומי-רות-משמעות לכאורה — שסופן שהן נקלטות בתודעת הציבור. בארץ ובעולם. ולמעשה אי-אפשר עוד למחקן. כאשר ראש ממשלת ישראל מכנה את אירגון-המרצחים -הארגון לשיחרור פלשתין" — והרי אינו יכול לוותר תמיד - במרכאות" — הריהו נותן נושבקע למרצחים. זו הסם. בן בחרו הם — ולא לנו לאשר להם את התואר.

עלינו לכנותם בכינויים הראויים להם: „מחבלים".

אשר לאש"ף — זה עוד ברוח יותר. אחר שבין, כי בוא יותר לנקוט בלשון קיצור — אך זה נוח יותר לאחרים. פרט לדימוי הברור (המיוחב) שיש למלה אש"ף בעברית. הרי יש בהדבקת כינוי עברי זה לאירגון-המרצחים. משום הכרח בהם — אפילו בלי להזכיר את „שחרור פלשתין".

נבצר ממני להבין. מדוע עלינו להקל על מלאכתם של מבקשי נפשנו.

מ. אליהו

הפתעה עצמית

מר אריה צימוקי, ברשימתו „100 יומי האשראי של ממשלת רבין" („ידיעות אחרונות" 13 בספטמבר) מספר על דברים שבכיכול אמרתי בישיבה הממשלה. הוא כותב, הוא בכך משום הפתעה כאשר השר גדי יעקבי אשר דיבר בדיון המדיני אחר השר ברלב. הצטרף לדיעה המתריעה משרת טרטוריאלית בהיבדה ושומרתי.

דברים אלה היוו הפתעה גם לי. שכן, כלל לא עסקתי בדברי הממשלה בסוגיה זו. של משרה טרטוריאלית בהיבדה ושומרתי.

אינני רשאי לפרט כאן את דברי בממשלה. אולם. בראנני לקבוע באורח חד-משמעי שהדיונים אודותם באותה ישיבה סליף תוכנם ורוחם גם יחד.

מכל מקום. גם אם הדבר מאכזב. לא שיגיתי דיאוגים בנושאים אלה.

גדי יעקבי,
שר התחבורה

ירושלים.

כרטיסן „אנגלי" בת"א

זה היה בערב החג. ב-16.9. בשעה 9.45 בבוקר: נסעתי באוטובוס 5. מס. 36961. לעבר העיר. כשבפינת רוטב שינקין התפתח סכנדל-זוטא. אשה אחת. עצבנית מאד. החלה לתקל אשמות-בקול על חברסיון. באומרה. כי זוא השעה אותה אשר לכיתן נסיעתה. הכרטיסן. איש כבן 50. רשאל בכה. כנראה „סברי" חיונו טוב. לא יצא מכלי ולא השיב לה בחומצה. כמהו אלבנו. אלא ניסה להסביר לה בשקט ובאדיבות. שהעובדה היחה ש ל ה. ולא המחמל בם בזה. אלא. לאחר שצייר את כל הנוסעים בכרטיסים. ירד מרוגז. ניגש לאשה המנועדת וחוסיף הסבר על חסבר. בהשתדלו לחדריכה טוב. הכל בשלוה ובאדיבות. כמעט „אנגלית". ובתוצאה. שהתתרגשות שכבה ואפילו. האשה הנצעבנית החלה מחייכה לעברו. אז. כרטיסנים כאלה דרושים לנו ב„חוט" הישראלי...

ג. ורדי
תל-אביב

שגיאות בחוברת לתיכוניים

ברצונו להגיב על מאמרו של מר גאדל „שמחה, בערות וקצלות — בחוברות לתיכוניים".

ביקורתו של מר גאדל על החוברת „מעבר חדלקי מקיים" מתן. כמי שהתרשמנו מקריאת המאמר. רק על יסוד קריאה של חוברת אחת מתוך שבע החוברות שהוסיבו באותו נושא ומחמות שלמות אחת.

נראה לנו. כי כותב הרשימה לא ערה. ככל הנראה. לעיין באחת משבע החוברות הנ"ל הקרוייות — „מדריך למורה" — שכן אז היו מתבררות לו מטרות הלימוד. שיטת הלימוד ואו הטיקולים השונים בבחירת הקטעים השונים.

מטרת מחברי החוברות היתה. איפוא. לחציג בפני הת"ל מידים בעיה אקסיומאלית ומכריעה בחיינו שתסרונה. הרגש זה מכבר במערכת הלימודים. לחצביע על יסודותיו של ה" משבר. לדון בהשלכותיו בתחומים הכלכליים. הסוציאלים ולרכוז על הנסיונות להתמודד עם הבעיה.

הקטעים שנבחרו בלקט החוברות על משבר חדלק הם מנוהגים מאד הקורא כמאמרים מרעיים. בתחומים הוקרבות המתבטאים על אמרנים שונים וסיפרים וסמני עתונות ש. צלמו במקורם.

כל זה. כפי שמסבר ב„מדריך למורה" — „מאחר שהיוון הוא בבעיה אקסיומאלית והאירועים הקשורים בה מתחדשים מדי יום. קיימת סכנה שבפה הדיון בחוכר ייסחפו הת"לים אחרי אירועים אלה. יש להקפיד על איזון רציונאלי בין הערכתם של הנורמים היסודיים — לעומת משקלם של הא' רועים השונים".

אין בדעתנו להתווכח עם מר ב. גאדל על ביקורתו בחלק לנתונים ולקטעים שנשמטו „מתוך ידיעון — „חדשות הנוסף" — שכן אנו מוסיפים לבביע את אמונגו. על הכתוחה המקצועיים העוסקים בעריכת הירעון ועל האיפוח המרבי הכרוך לו מצד בעלי מקצוע עיסם הדיעונגו. הדבר אסור גם בהם לביטוים מתוך ה„מדין הבאמוגרפי" — עם זאת אנו מוצאים לנכון להדיר לכתוב הרשימה. לגבי הערותיו ביחס לאומנדני הנוסף. כי דיוקם של אומרים אלה מוטמע מפשיקלים מסחריים וכמיים והם לעיתים קרובות משתנים בתקופה זו הקה עצמה.

מחברי הרשימה צודק בהערותיו לגבי שגיאות דפוס שנפלו בחוברת ולפנים מסריסים בתרגום חלק מתחומר — לסרות שהוא נערך על-ידי עורך מקצועי.

ולבסוף: חבל שמר ברכן גאדל לא מצא לנכון להציע חדלק. חופיע בספרות. מתורות ניסוי — חשבאיות הצדקות — יכולו על תיקון במהדורה המתוקנת.

ירושלים ישראל כהן, יועץ מערי הינוך

בדיון נאדל מעיר:

1. ייקוץ לי שהחוברת. אותה ביקרתי. היא חלק מ- סידרה. האם לנו אותה לגיסם בה חוסר לא"כבוד הדיעון ברוח?

2. איני מבין. מדוע מפריעים „לחמוכה עם מר מאיר" על הנושא הידוע. הרשות שבביקורת.

3. לא מעניני שהמכון הגאגרפי" מקום. אינא שהוראה תרגום ברוח ומקום.

4. איני מקבל את הרגשת. כי ממרוירות ניסוי בדיעון לחשיע שגיאות כל יסודות.

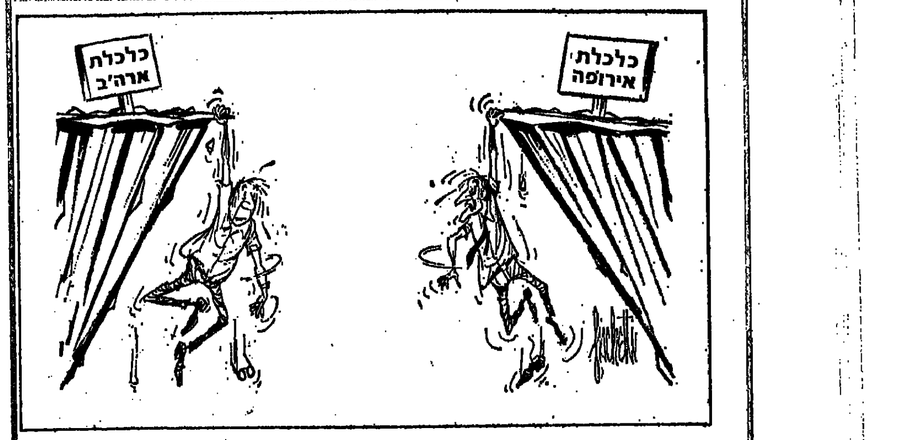

„אצלי אין כל חדש - ואצלך?..." („שיקאגו דיילי ניוז")

שלמה שבגר

מישהו חייב לך משהו?

ערב חגג סרתי לקנות חשורה כלשהי בחנות כלי-בו מרכזית ברחוב בתל-אביב, שרבבות לקוחות עוקרים אותה מבוקר עד ערב. המקום דמה למיתחו הצר של גן-העדן. שדק צזיקים גמורים רוים מסוגלים להשתולל עצמם בעדו. בתחת ניצב פקיד בריא-בשר. שבדק. בדיקה שטחית ביתר. בכליהם ומלוהם של הנכנסים. אלא שאותו מחה עצמו שימש גם ליציאתם של המאושרים אשר השלימו קניותיהם ונחמו להחלץ מן הדחק. נוצרה. איפוא. תנועה דו-כיוונית. שהסבה לא-מעט רוגז לשני המחנות ומנעה מן חשומר כל אפשרות למלא את הפקידו ביסודיות.

אין איש כופר. כמובן. בכורח הבטחוני. של הביטוש. אולם. אותו כלי-בו מצוין בשערי-ובוכית רחב. שבקלות אפשר היה לפרוח עוד אחת מדלתותיו. כדי לאפשר הרימה סדירה של חיזאים. שאינם שעונים בדיקה. מלבד הקלטמונים שבהם.

ודאי עלה בדעת הנהלת אותה חנות. שאפשר לפתוח פתח נוסף ליציאות ולהמציב לידה שומר הרשם. שרק בזיקים ומלוה. לתי כל חפיסים. שחבל לבזבז על כך כחו-אדם. מאחר שתקחל בא. ויתא בלאו-הכי חצעיסות אינה מרחיקה אותו מלחשאיר ממנו בפנים...

בדומה ובמקרה בתל-אביב. ליד כיכר-דיזנגוף. מרחיבים ומשפצים מוקי-סוף את מניי-הדרור. שהוא אחד המרכזים בעיר. במקרה הזה. לטרות שאנני שוחן לטעמם של אלה אשר החליטו לעשות בארייה חוכיבה בחלים כהים את ירידתיהם הזיצוניים של בתי-הדאר בתחבר-המרכזי.

זכרוני. שבאנגליה היו קוראים לזאת — ולא על דרך-המחאה „EARLY EDGWARE ROAD TUBE STATION STYLE".

אבל. זאת רק הערת-אגב.

העיקר הוא. שבאתי להרוץ מכתב „אקספרס" ומצאתי את המקום תומה מרוב נגרים. מרחיים וסיידים חרוצים. אך ריק ספקידות.

מששאלתי היכן סניף-הדואר הקרוב ביותר. במקום זה הסנא. „לרגלי" שיטוצים. לא ידע איש מבעלי-המלאכה להפנות אותי עם אינגרתי ובחשמה בידי.

גם הנהלת-הסניף לא טרחה לתלות שלט-הפנייה כלשהו. כדי לחסוך הטרחוצות מיותרת לאלפי לקוחות-הדואר הסוקדים את המקום בימים כתיקנם. ודאי חשבו עליך על כך. אבל הגיעו למסקנה. כי הציבור המסוגע לחשתמש בשרותי-התקשורת כבר ימצא מאליו את המציה המסוגר.

אם לחזור לדוגמת הלגדגרנית. הייתי מעז לומר. שזה לא יחכן שם. במטרופולין הבריטית מתקן אפילו על כל תיבת-מכתבים ברחוב חץ שם שלם המורה היכן ובאיזה מרחק נמצא סניף-הדואר הקרוב.

לכאורה. אין שום דבר משותף בין עסק מסחרי גדול המולול בלקחותיו לבין שרות ממלכתי המתעלם מנוחות הנוקקים לו.

אבל. למעשה. אפשר להביא עוד דוגמאות לאין-שיעור לבחי-מקרי המוסדות. שתוגיונו אצלנו את הכלל. כי ללקות אין שום זכויות. אינו אינו חייב לחקל על הקונים. איש אינו חייב לתת הסבר והודרכה. כך זה באוטובוס וכך זה באוניברסיטה. כך זה במלון וכך זה במטסר.

אם השרות הוא חיוני. האורח הוא אפס.

מנהל „אורדע תעשיות" - המיפעל המייצר ברמה בינלאומית ומייצא למדינות רבות:

השוק הפרוע של הצעצועים

הקיבה מיוחדת מאת ברוך גאדל

משרד־החינוך לא משתף איתנו פעולה

„אני רץ במשך שנים אחרי המפקחת הארצית על גני־ילדים. ויצרתי בשבילה בלי סוף דגמים — אבל לא יצא מזה כלום" □ בעלי חברת „תיאורה" — ממעצבי הצעצועים הידועים בעולם: „היצרנים בארץ עובדים בשיטות פרימיטיביות" □ בעל „צעצועי בוקי": „חלק מהחניויות מוכנות למכור כל מוצר — ויהיה הגרוע — אם הרווח מובטח"

תיאו ואורה קוסטר, בעלי חברת „תיאורה" לעיצוב ופיתוח צעצועים, נמנים עם מעצבי הצעצועים הידועים בעולם. צעצועים ומשחקים, שהומצאו ועובדו על ידם, מיוצרים במרבית ארצות-המערב, וזמנה שם במאות אלפים.

תיאו, המייצר בעצמו גם את ה" תבניות הדרושות לדגמי-המשחקים, שהוא ואישתו ומעצבים, מעבדים מזן כי כמעט כל יצרני הצעצועים בישראל עובדים בשיטות פרימיטי-ביות מאד, שהן גם זולות מאד. „אב-ני-הפלא" הישראלית מיוצרות לדבריו — ברובן באמצעות הבניות גרועות. שמחירן אחד חלקי 20, או אף אחד חלקי 50. ממחירן של תב-ניות טובות. המפיקות „אבני-פלא" משובחות. מסוג „לגו" ההולנדי. תיאו הוא יליד הולנד. שם גדל. למד והחל לעסוק בעיצוב צעצועים.

„יצרן צעצועים ישראלי" — אמ" רה אורה. אישתו — „שאינו בוגה על זה. העוסק גם בשיווק קמעונאי. טען בפנינו. כי כל מוצרים מבוקשים מר" פיפים הביבואנים אותו. רווח בלתי סביר — עד שני שליש ממחירו של הצעצוע במחסנם כולל מסים — שילמו בחו"ל. לכן עולים צעצועים כאלה בארץ פי ארבעה מאשר באי" רופה.

תוצרת מעולה

אבל מסתבר. שגם בתנאים קשים אלה מצוים יצרני צעצועים ומשח-קים. המייצרים תוצרת מעולה. ברמת בינלאומית. ואף מייצאים חלק ניכר מתוצרתם לחו"ל. בקרייה עתירת המדע שלמני רחובות. במיבנה מר" דרני ורחב-רדים. נמצא מיפעל „אורדע תעשיות בע"מ". הקריה עצמה הוקמת על-ידי „חברת אפרי" קה — ישראל". של קרקע ממשלתית זולת ובעזרה ממשלתית. אך המיב" נים מושכרים במחיר מלא. ו„אורדע" משלם כיום קרוב ל-100 אלף לירות לשנה דמי-שכירות.

מנכ"ל המיפעל. יצחק סגל. וחבר. עורכין ועובדיה. נראים מלאי החלט" בות מעבודתם ומוצריהם. ותחלת בוחם — תנחשבת „מיוחנת" מאד כיום — נראית מוצדקת בחלט.

„אנחנו קולטים רעיונות למשח" קים בעיקר מהוסדות להשכלה" — אמר יצחק סגל — „ומחברת „תיאו" רה", שבעליה הם שני אנשים מוריים מאד ברעיונות. חשנה נוציא כתריסר משחקים חדשים של „תיאורה" בלבד. יש לנו משחקים. שפותחו עם קבוצת מס"ל (המתכננת לימוד מדעי-הטבע לילדי בית-ספר וגן)). בראשות פרופ" דוד חן מאוניברסיטת תל-אביב. ב" אוניברסיטת ירושלים אנחנו עובדים עם חברת „ישום". המרכזת כל רע" יון. שממציא מישהו מאנשי האוני" ברסיטה. ומתאמת בין הממציא וה" יצרן".

לאחר הביקורים ב„מיפעלי צע" צועים" המצויים בדירות פרטיות. במחבא סימטאות מוזרות. מהחה ה" סיור ב„אורדע" הנאה לעין. לגשם ולוי. המשחקים מעוררי דמיון. ו„כי" ביתם מיוצרים בדייקנות. בעיצוב נאה ובביטול מושלם. ואריזות יפות ונחות לשימוש. ואפילו עטופה ה" פלסטיק. המוגרת את קופסאות הקר" טון. ששויית כחוק. יודעת רצועות רצועות ואינה עלולה לסכן את ה" פעוט.

מלהיב ומעורר

מיפעל „אורדע" מייצא את מר" צריו. ליאפן. בריטניה. אוסטרליה. הולנד. ארצות-הברית. שוויץ. ואר" צות אחרות. ותשנה ייצא כבר ב-84 אלף דולרי משנה לכה המיפעל. במרס ראשון לייצוא המוצרי. על מישחק „מיקבה". הבניין לשבח על סידרה של אחד-עשר משחקים למשפחה.

כאשר שאלתי את יצחק סגל. האם משרד-החינוך משתף איתם פעולה. השיב במרירות: „רצתי אחר רי ניצה נפתלי. המפקחת הארצית על גני-ילדים. במשך שנים. וזה עלה לי רבבות לירות. ויצרתי בשבילה דוגמאות רבות בלי סוף. ולא יצא מזה שום דבר. היא ממליצה רק על צעצועי „עצמון".

הסיור במיפעל „אורדע" הוא בז" עיני כטיול בארץ-ההלומות. לאחר שבועות של טיפול בצעצועים וב" משחקים. שאי-אפשר לשחק בהם. שלא ניתן להרכיבם ואשר הם ב" חתינת רוצחי הזיכרון יותר מאשר מעוררי-ה" ראיתי שורה ארוכה של" משחקים מלהיבים ומעוררים. ח" חסרון יחידי. שמצאתי במשחקים. הוא העדר ציון הגיל. שלו הם מיר" עדים. עלינו הארוכה. אמנם בדברי

(מוה כעמוד 21)

„טיק טק" מתוצרת „אורדע תעשיות" — להמחשת חוקי תחנועה של ניוטון: לטרות תנועות הזחוזרות לטשרד-החינוך — אין הקפות בחיפוי

כתבה שישית בסידרה

הוזלים. הציע לסיטונאים להסתמך באחוז רווח נמוך יותר. ולבנות על המחזור הגדול. אבל הסיטונאים אמ" רו לו בסירוב. שהם יעדיפו לסמוך מוצר גדול. שעל סחורה יוכלו לזר" סיף אחוז רווח. גדול יותר. יבואן זה. העוסק גם בשיווק קמעונאי. טען בפנינו. כי כל מוצרים מבוקשים מר" פיפים הביבואנים אותו. רווח בלתי סביר — עד שני שליש ממחירו של הצעצוע במחסנם כולל מסים — שילמו בחו"ל. לכן עולים צעצועים כאלה בארץ פי ארבעה מאשר באי" רופה.

תוצרת מעולה

אבל מסתבר. שגם בתנאים קשים אלה מצוים יצרני צעצועים ומשח-קים. המייצרים תוצרת מעולה. ברמת בינלאומית. ואף מייצאים חלק ניכר מתוצרתם לחו"ל. בקרייה עתירת המדע שלמני רחובות. במיבנה מר" דרני ורחב-רדים. נמצא מיפעל „אורדע תעשיות בע"מ". הקריה עצמה הוקמת על-ידי „חברת אפרי" קה — ישראל". של קרקע ממשלתית זולת ובעזרה ממשלתית. אך המיב" נים מושכרים במחיר מלא. ו„אורדע" משלם כיום קרוב ל-100 אלף לירות לשנה דמי-שכירות.

מנכ"ל המיפעל. יצחק סגל. וחבר. עורכין ועובדיה. נראים מלאי החלט" בות מעבודתם ומוצריהם. ותחלת בוחם — תנחשבת „מיוחנת" מאד כיום — נראית מוצדקת בחלט.

„אנחנו קולטים רעיונות למשח" קים בעיקר מהוסדות להשכלה" — אמר יצחק סגל — „ומחברת „תיאו" רה", שבעליה הם שני אנשים מוריים מאד ברעיונות. חשנה נוציא כתריסר משחקים חדשים של „תיאורה" בלבד. יש לנו משחקים. שפותחו עם קבוצת מס"ל (המתכננת לימוד מדעי-הטבע לילדי בית-ספר וגן)). בראשות פרופ" דוד חן מאוניברסיטת תל-אביב. ב" אוניברסיטת ירושלים אנחנו עובדים עם חברת „ישום". המרכזת כל רע" יון. שממציא מישהו מאנשי האוני" ברסיטה. ומתאמת בין הממציא וה" יצרן".

לאחר הביקורים ב„מיפעלי צע" צועים" המצויים בדירות פרטיות. במחבא סימטאות מוזרות. מהחה ה" סיור ב„אורדע" הנאה לעין. לגשם ולוי. המשחקים מעוררי דמיון. וכי" ביתם מיוצרים בדייקנות. בעיצוב נאה ובביטול מושלם. ואריזות יפות ונחות לשימוש. ואפילו עטופה ה" פלסטיק. המוגרת את קופסאות הקר" טון. ששויית כחוק. יודעת רצועות רצועות ואינה עלולה לסכן את ה" פעוט.

מלהיב ומעורר

מיפעל „אורדע" מייצא את מר" צריו. ליאפן. בריטניה. אוסטרליה. הולנד. ארצות-הברית. שוויץ. ואר" צות אחרות. ותשנה ייצא כבר ב-84 אלף דולרי משנה לכה המיפעל. במרס ראשון לייצוא המוצרי. על מישחק „מיקבה". הבניין לשבח על סידרה של אחד-עשר משחקים למשפחה.

כאשר שאלתי את יצחק סגל. האם משרד-החינוך משתף איתם פעולה. השיב במרירות: „רצתי אחר רי ניצה נפתלי. המפקחת הארצית על גני-ילדים. במשך שנים. וזה עלה לי רבבות לירות. ויצרתי בשבילה דוגמאות רבות בלי סוף. ולא יצא מזה שום דבר. היא ממליצה רק על צעצועי „עצמון".

הסיור במיפעל „אורדע" הוא ב" עיני כטיול בארץ-ההלומות. לאחר שבועות של טיפול בצעצועים וב" משחקים. שאי-אפשר לשחק בהם. שלא ניתן להרכיבם ואשר הם ב" חתינת רוצחי הזיכרון יותר מאשר מעוררי-ה" ראיתי שורה ארוכה של" משחקים מלהיבים ומעוררים. ח" חסרון יחידי. שמצאתי במשחקים. הוא העדר ציון הגיל. שלו הם מיר" עדים. עלינו הארוכה. אמנם בדברי

ילדות מאושרת... באווירה תרבותית.

מערכות רהיטי הזהר בבית מרס הרחוב שוצבו ע"י מומחי מעצבי רהיטי הזהר באירופה. הם מקסימים. צבעוניים ובעלי חן רב. בחכנון ולקחו בחשבון הדרישות האינדיבידואליות המשתתפות של הצעירים המחבבים והם בלבים מאוד אפשרויות הרכבה.

המחירים לא הרבה יותר יקרים מרהיטים הביאור שבתוך הקופסאות נאמר. כמעט תמיד. לאלו גילים נועד ה" משחק. אך הזהרה. המחפש בתנות משחק לילדיו. יתקשה לקבוע. איזה משחק מתאים לילדו שלו.

כיום. כאשר חלק ניכר מכירות הצעצועים מתבצע בחנויות כל-בו גדולות. ללא התערבות ומסבריו של מוכר המכיר בנושא. חשוב ציון זה (לאילו ארצות חוץ מומיגות מדי פעם הזמנות של מאות עותקים בבת אחת.

המשחק מכיל רכיבים. שצורתם כצורת רכיבי המולקולה. והם מתר" חברים זה אל זה רק בהתאם למצי" אות בטבע — כל אשום מתחבר רק אל אשומים מתאימים. למשחק מצר" רשה חוברת-ביאור בת 16 עמודים.

(מוה כעמוד 21)

בית מרס

מרכז הריהוט האידוחי הגדול בישראל

תל אביב, הרצל 158 • רמת גן, הרצל 7

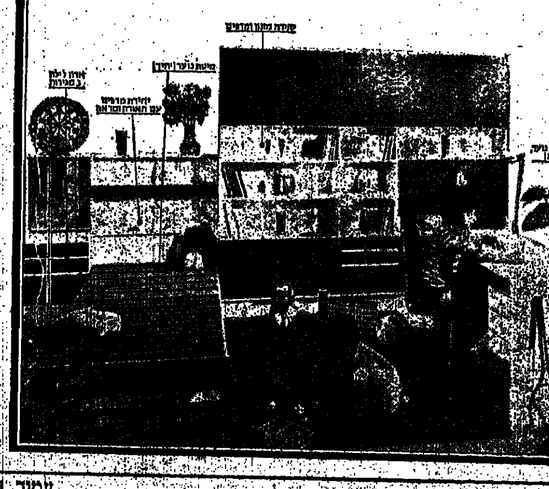

55 תלמידי בית־ספר חיפני לקו בהרעלה

רופאי משרד־הבריאות שבדקו את התנאים במיסעדת ביה"ס ,יזרעאליה' קבעו: „הפריז'ידר קטן מדי" □ המנהלת: „האוכל לא מחכה זמן רב"

— מאת יצחק וייזן, כתבנו בחיפה —

55 תלמידים, בבית־הספר המיסודי „יזרעאלית", בחיפה, לקו בשבוע האחרון בהרעלת־מיקוד, שגרמה להם הקאות, שלשולים ומאמציבמון.

הנחלה בית־הספר הודיעה על המקרה למשרד־הבריאות ולעובדי־הסברה בזיקן, משך יד בית־הספר — כה אוכלים דרך קבע 172 תלמידים ועובדים. רופאי משרד־הבריאות בחיפה חודיעו, כי מצאו את המיסעדה נקיה ומסודרת. אולם תלונות, כי אין בה די מקום־קירור, „הפריז'ידר קטן מדי ואי־אפשר לקרר בו את האוכל לאחר ה־בישול", קבעו. „הפון נמצא שעות מחוץ למקרר. דע־שבגיבה שעת אמת־מידה". מנהל בית־הספר לוסיה, משרד־הבריאות.

מתאורטית, ניתן לקלקל ב־הרעלה כאשר מזון נשאר זמן ממושך ללא קירור. הסביר ה־רופא. אולם, מהבדיקות נמצאו בבית־הספר „יזרעאלית" לא בדיקות, אלא מקור־ההרעלה, בנדבון אחדים מן הקילוחים ובעב־ד־הסיפוקה — אולם, עד אמש לא נמצא דבר משרד־הבריאות

מאשר בבדיקות.

מנהלת בית־הספר, הדסה ליבמה, אמרה אמש, כי חבשול במיסעדה מתחיל אחרי חשעה 8 בבוקר, ולפני חשעה 12 כבר אוכלים. „כך שהרבה זמן לא נשאר לזמן לחמה...".

ד"ר אמיר, מנהל בית־הספר „יזרעאלית", מצא אם המיסעדה נקיה ומסודרת. אולם תלונה, אין בה די מקום־קירור. „הפריז'ידר קטן מדי ואי־אפשר לקרר בו את האוכל ב־בישול", קבע. „הפון נמצא שעות מחוץ למקרר. ד"ר שבגיבה שעת אמת־מידה". אמר ד"ר לוסיה, משרד־הבריאות.

מתאורטית, ניתן לקלקל ב־הרעלה כאשר מזון נשאר זמן ממושך ללא קירור. הסביר ה־רופא. אולם, מהבדיקות נמצאו בבית־הספר „יזרעאלית" לא בדיקות, אלא מקור־ההרעלה, בנדבון אחדים מן הקילוחים ובעב־ד־הסיפוקה — אולם, עד אמש לא נמצא דבר משרד־הבריאות

● ראש־הממשלה, יצחק רבין ושפה"ל־המשטרה, רב־ניצב שאול רוזוליו (במרכז) — עם 12 תאורחיות והאורחים, שחודות לעירונתם נמנו מעשי־ה־ה (צילום: מ...)

ראש־הממשלה הזמין אליו תריסר אורחים „בזכות עירונתכם ומעשיכם נמנעו מעשי רצח"

ב־12 הצטיינו, במשך השנה, בגילוי פעילות מחבלים — בטרם בוצעו, במנעם קורבנות נ...

מאת אילן פפר, כתבנו לענייני מ...

„בזכות עירונתכם ומעשיכם נמנעו מעשי־רצח", הכ־ריז ראש שלשום יצחק רבין, כאורחי תריסר אורחים ואורחים שומנו אלו. היו ביניהם כתורים צעירים וגברים צע־יים־מחות וגם שתי נשים. היו בני עיר וקיבוצניקים, חרשנים ותיקים ועולים חדשים.

אין חוץ כזה, הביבה אמש ראש־הממשלה, בהזמנת אלוף־משנה ...

אין חוץ כזה, הביבה אמש ראש־הממשלה, בהזמנת אלוף־משנה ...

מנגלות בית־הספר, ...

...

...

חלה הרעה במצב בריאותו של ניכסון — והוא יאושפז מחר

מומחה גרמני למחלות מחזור־הדם ישתתף בטיפול בנשיא־לשעבר

— מאת כתבי סוכנויות הידיעות בוושינגטון —

נשיא ארה"ב לשעבר, ריצ'רד ניכסון, עומד להכנס מחר לבית חולים בלונג־ביץ', קליפורניה כדי לקבל טיפול בדלקת הוורידים (פלבטיס), שהוא סובל ממנה.

תוך כדי כך, נגקטה פעולה בהשראת־לשעבר יאפשר לו לחי עוד במשפטים סביב שערו־ריית „וטרגייט". העומדים ל־תיתמה ב־1 באוקטובר. המ־דובר במשפט של 6 עבריינו־ — לשעבר של ניכסון, הנאש־מים בגניבות למשטר ה־שערוריה.

בד בבד עם הידיעות על ה־פעילות המשפטית סביב פר־שת „וטרגייט", נמסר על הר־עה במצב בריאותו של ניכ־סון — זה כבראה הנגע אותו בפרשת „וטרגייט", בשל מצב בריאותו הלקוי.

בד בבד עם עדויו שבו בוטקין, נקטו צעדים משפ־טיים נגד חתיכנה. שהעניקה לניכסון עדיפ־ות הנשיא אחד האנשים סמרגה לבנין „וטרגייט", ביימם מקרורד, מנה לבית־משפט פדראלי, ו־ביקש רשמים לפטוק, כי הח־נינה ניתנה בחלוי־הוקיה.

מקרורד טען, כי על אף הטפטרותו של ניכסון, מוסמך עדיין בית־הנבחרים להחליט על המלצה, הוא הוסיף מוסמך לחרשיון. מקרורד טען עוד, כי הנשיא פורד לא היה רשאי לחעניק חנינה לקודמו. כיוון שעל־ידי כך, הופר איסור חו־דתר בחשפטים של 6 עבריני — לשעבר של ניכסון, הנאש־מים בגניבות לחשטש את ה־שערוריה.

עוד קודם לכן, מנו מרקלי־שת „וטרגייט", נמסר בבית־המשפט, ובקשו ששולחים ירושה לה־מנע מלהעיד בחשפט הקשור בפרשת „וטרגייט", בשל מצב בריאותו הלקוי.

בד בבד עם עדויו שבו בוטקין, נקטו צעדים משפ־טיים נגד חתיכנה. שהעניקה לניכסון עדיפ־ות הנשיא אחד האנשים סמרגה לבנין „וטרגייט", ביימם מקרורד, מנה לבית־משפט פדראלי, ו־ביקש רשמים לפטוק, כי הח־נינה ניתנה בחלוי־הוקיה.

מקרורד טען, כי על אף הטפטרותו של ניכסון, מוסמך עדיין בית־הנבחרים להחליט על המלצה, הוא הוסיף מוסמך לחרשיון. מקרורד טען עוד, כי הנשיא פורד לא היה רשאי לחעניק חנינה לקודמו. כיוון שעל־ידי כך, הופר איסור חו־דתר בחשפטים של 6 עבריני — לשעבר של ניכסון, הנאש־מים בגניבות לחשטש את ה־שערוריה.

בד בבד עם הידיעות על ה־פעילות המשפטית סביב פר־שת „וטרגייט", נמסר על הר־עה במצב בריאותו של ניכ־סון — זה כבראה הנגע אותו לחיכנס לאחיושן. בידיעות ש־נתקבלו לאחרונה נמסר, כי נוסף למחלת הוורידים, סובל הנשיא־לשעבר גם מדיכאון עמוק, אחד מרופאיו של ניכ־סון אמר בשבוע שעבר, כי הנשיא־לשעבר התנגד עד כה לכניסה לבית־חולים, מחשש שאם יכנס לשם, לא יוכה עוד לצאת בחיים.

מהבנות הידיעות הצרפתיות מסרת כי בשטיל ניכסון חתפטרותו של ניכסון, מוסמך עדיין בית־הנבחרים להחליט על המלצה, הוא הוסיף מוסמך לחרשיון. מקרורד טען עוד, כי הנשיא פורד לא היה רשאי לחעניק חנינה לקודמו. כיוון שעל־ידי כך, הופר איסור חו־דתר בחשפטים של 6 עבריני — לשעבר של ניכסון, הנאש־מים בגניבות לחשטש את ה־שערוריה.

בד בבד עם הידיעות על ה־פעילות המשפטית סביב פר־שת „וטרגייט", נמסר על הר־עה במצב בריאותו של ניכ־סון — זה כבראה הנגע אותו לחיכנס לאחיושן. בידיעות ש־נתקבלו לאחרונה נמסר, כי נוסף למחלת הוורידים, סובל הנשיא־לשעבר גם מדיכאון עמוק, אחד מרופאיו של ניכ־סון אמר בשבוע שעבר, כי הנשיא־לשעבר התנגד עד כה לכניסה לבית־חולים, מחשש שאם יכנס לשם, לא יוכה עוד לצאת בחיים.

מהבנות הידיעות הצרפתיות מסרת כי בשטיל ניכסון חתפטרותו של ניכסון, מוסמך עדיין בית־הנבחרים להחליט על המלצה, הוא הוסיף מוסמך לחרשיון. מקרורד טען עוד, כי הנשיא פורד לא היה רשאי

שוקיירי: 2 גדות לירדן — ושתיהן פלשתיניאיות

„עבר הירדן אינו למעשה אלא חלק מפלשתין, והמשפ־ה הירדני אינו מייצג לא אזר הגדה המערבית, ולא את הגדה המזרחית" — הכריז אחמד שוקיירי, מי שהיה יחיד „הארגון לשחרור פלשתין" כראיון שפרסם אתמול עתון הכוויתי „אל־קבס".

שוקיירי אישר, כי הארגון עדיין אינו מעוניין בשום מדינה עברית אחת, הגיעו לו לייצג את הפלשתינאים בארץ, הוא דחה כל מתרון בדרכי שלום במורח־תיכון, והבטיח התנגדות לתוצרת השלום ב־ל אנשים מובנים.

זנבה. שוקיירי, תתנד גם לכינון מדינה פלשתינאית בשטחים הכבושים, שיסונו עליידי יש־ראל, כיון שבתת מדינה כזו היא בשבילו ילדים. הא בש־ביל אנשים מובנים.

מכון לעריכת העבודה והיעוץ מרכז הזדרכה

בית־הספר להנדסאים ולטכנאי ייצור מוסמכים

בשיתוף־המכון הממשלתי להכשרת טכנולוגית

נוחר מספר מצומצם של מקומות לימודי

הנדסאי ייצור

שיתחילו ביום ה', 13.10.74

הלימודים יתחילו בשני שלבים

שלב א'

טכנאי ייצור מוסמכים

הלימודים יתקיימו בערב וגם לימודי יום. ללומדים במסגרת לימודי יום יוכו להשתתפות בהצאות נסיעה, או בדיור לאלת המתגוררים מחוץ לתל־אביב.

תנאי קבלה

י"ב שנים בבתי־ספר תיכונים מקצועיים, או בעלי השוות כערות תיכונית, או בוגרי „קדם הנדסאים".

* * *

למסיימים יוענקו תעודות הסמכה.

שלב ב'

הסמכה להנדסאי ייצור

לימודי ערב יפתחו בחודש אוקטובר 1974 ולימודי־יום בפברואר 1975.

* * *

ללימודים אלו יתקבלו טכנאי־ייצור שהוסמכו ע"י בית"ס להנדסאים ולטכנאי ייצור של המכון לעיון ועבודת הייצור וסיימו את לימוד דיתם בציון „טוב" כציון ממוצע בהנדסת־ייצור, מתמטיקה וספטיס שיקה. איטור סופי על התקבלות ללימודים מתנן ע"י ועדת קבלת לסטיימים העודת הסמכה להנדסאי ייצור.

חייל משוחרר, חזקאי למעוק לימודים, יבוא בעת המרשמה אישור השלישות חצבאית המעידה על זכויות חייל משוחרר.

פרטים והרשמה

בית הספר להנדסאים ולטכנאי ייצור מוסמכים תל־אביב, רח' פולו, טל. 253131, שלוחות 314, 315.

„הנוטוס הכוציץ" נתפס בקלקלתו

פשוט־שיור ארוך־טווח של תיל־תאוויר חשוביוטיו (למעלה) יוורט בשוף חשבון שעבר מ־ל מטוס־קרב משוג „ליטוגנג" של תיל־תאוויר המלכותי תבריטי בשמנו חים חשוב. שעבר מאיור מאיור המרגנים נזדוגים של אצאות נאטיו, משך שבוע חימים. שבחם נמשך הפ־ נראו מטוסים טוביטיים כשחם „מציגים" אחר תנועותיהן, אשר ישתחנו בו (תצלום־דיוקן: „...")

הרים התמוטטו, כפרים שלמים כוסו בבוץ, 5000 נהרגו בסופה בהונדוראס

— מאת כתב „י.ס." בהונדוראס —

כחמשת אלפים אנשים נחרגו, בעקבות סופת טייפון, שפקדה את הונדוראס. הרים התמוטטו, כפרים שלמים כוסו על ידי אדמה ובוץ, ונחלים קטנים הפכו לנהרות אדירים.

ראש ועדות החרום הלאו־מית אנוגה, הונדוראס, מלוחאדה, רנרד וואלאיזו ובליה (הונדוראס הבריטית לשעבר), הא הביעה לקיצה בליל שבת, ברדיו־מזרח מכסיקו.

אמרן אמר, כי כפרים שלמים נמחקו מעל פני האד־מה. ולקלה חצצוני של הונד־ראס הוא כלי.

אשמון אלפים אנשים נחרגו, בעקבות סופת טייפון, שפקדה את הונדוראס. הרים התמוטטו, כפרים שלמים כוסו על ידי אדמה ובוץ, ונחלים קטנים הפכו לנהרות אדירים.

אחרית נחיב אם הרס בניקאר־אגוא. הונדוראס. מלוחאדה, רנרד וואלאיזו ובליה (הונדוראס הבריטית לשעבר). הא הביעה לקיצה בליל שבת, ברדיו־מזרח מכסיקו.

וואלאיזו אמר, כי כפרים שלמים נמחקו מעל פני האד־מה.

אירי אמין:

איני מפחד מארה"ב — אני מפחד ממ

— איני מחחר מפני הק־ביים", אמר אחמד אמין, ראש הממשלה הנוכחי של אוגנדה, בראיון לעתון „הארץ" בקמפאלה ובליה (הונדוראס הבריטית לשעבר). הא הביעה לקיצה בליל שבת, ברדיו־מזרח מכסיקו.

אמין אמר גם כי הוא מוכן לעמוד מעל משלחת, שתבוא לעצרת הכללית של הא"ם.

חנוכה קיבל מידי הנוסע דג — במקום דמי־נסיעה

מה קורה כאשר האינפלציה מגיעה לממדים מבהילים — כמו בצ'ילי □ התושבים משקיעים כספם בבשר; במקום תוספת־שכר לוקחים מקרר; ובמקום עודף־במזומנים בחנות — מקבלים גלולות־אספיריו וסוכריות...

— מאת אריאן מאור, סאנטיאגו, צ'ילי —

כאשר ראיתי בתי־מלון ריקים ברי מסקם בפה, מרוחו של נוסע, בחלי־מכיתה — הבינותי מה קרה לעולם של הסוחר „אינפלציה", כשהיא מגיעה לממדים מבהילים.

גם מחריחם של מוצרי ה־צריכה עולים ללא הרף — ר־ה הם מחחיים הטעמה מצויינת. לה יש עשר שנים ב־ש"ש עד שלושה־חרבעה מקלט טלוי־זיה ושניים־שלושה חנויות־ריב־שות. חמיד אפשר לסמרם.

החלטת חוויות

מיסר לי אנגלי, לורנס סטר־טון, המחנורר דרך־קבע בי־דרום צ'ילי: „דיר מלטר לי שיש בדיוק שלושה מקלטי טל־ויזיה למכירה. לא חחדקחתי להם — אך קניתי. יבוא ים ואמכור אותם. כאשר אצטרך קניתי לה שחי מקלטי שאנגלי קנתי לה. חמיר אוכל לסמרר אותו — וכך שוחר כספי על ערכי". וכך, קונים בצ'ילי מקי־לטי פלוויזיה. חנורים, מקר־רים, מכונות מכוסמות — כי אמצעי לשמירת ערך הכסף. מקבל... שחי מחלוגים מרה. על שלי עולם לא יוכלו לחגיע לדירה חחיתה־המחיר לא יוכל לחגיע לדיר־ה מחשנות מדי ימים אחרים. ה־מכרים בחנויות מחריחים את יומם כמחיבה אלפי חחיתה־מחריים הישות — עד שדיומם כאמנות. על אחת החנויות ב־מנאנגו. ראיתי שלט גדול: „כאן נערכת מכירת חיסול: כל המלאי נמכר במחריים שם השבוע שעבר".

עקרות הבית כמעט ואינן מסכלות לקנות אחר קצב עליות המחיריה. מחיר הסוכר עלה ב־45 אחוז בחודש שעבר. מחיר הבשר חוכפל לפי שמה שבועות (והמשיך להחריש). חמאה עולה פכום המקביל ל־22 ל"י ד'קילוגרם. מיירות ירי קות זולים־יחסית, עדיין.

על חחנוות, בשוחקים, על בתי־המלון ובמקומות רבים אחרים מחנסס הפלכ: „הר מלוי אינו מכשרות שום חיפוש לעובד. לפני שלושה חודשים היתה עליית שכר כללית של שלושים אחוז. לפני חודש — עליית שכר כללית של עשרים אחוז. בחודש הבא חחיה עליית שכר בנוסחה. המנס של 23 אחוז. ומעחה ואילך, יעלה ה־שכר בחחאם לעליית מדד יוקר המחיה — כפי שהחליטה. לפני ימים אחדים מסילה צ'ילה. הבריחה מן הכסף מחבטאת לא רק בקניות המכוהלות, אלא גם בשכר. דוגמה: באחד מבחי־החרשות הגדולים בצ'ילי מוכס כי ועד עובדים ומנהלים, כי המנהלים יקבלו תוספת־שכר לא בכסף — אלא בדרך שונה לחלוטין: אחת לששה חודשים יקבל כל מועל מקרר חשמלי — מוצר המחסר לחש־קעה מצויינת בצ'ילי.

אחר מסורות כלכלת האיר־מלצית הצ'ילאנית הוא — ה־חצמדה. למשל: אלה המסקר־דים אם כספם בבנק, מקבלים רבית של ששה אחוזים. אך, המכסף צמוד לחחיעקרות — ר־ה כי קורה, שאחה לכסח חוד־שים שים מכמל מכוס כספך המנוי קר בבנק, גם הלוואות חל־מסכנאות צמודים למדד — ר־ה אלה המחיבים כספים נאנים חחת עול חבוחוחים. שאנים מחריחים לעולם. וגוזר בעיר־ים מחלוגים מרה. על מל־עולם לא יוכלו לחגיע לדיר־ה מחיה־המחיר של כל מוצר. חשבונו מדי ימים אחרים. ה־מוכרים בחנויות מחריחים אח יומם כמחיבה אלפי חחיה־מחריים הישות — עד שדיומם כאמנות. על אחת החנויות ב־מנאנגו. ראיתי שלט גדול: „כאן נערכת מכירת חיסול: כל המלאי נמכר במחריים של השבוע שעבר".

נחמת פורחא

פיחוחי מסבע רודפים זח את זח. אך אש אינו מחרגש בעולם. פחחה של עשרה אנשים בעיר מחמבע בצצע ב־27 ב־אוגוסט. פיחוח נוסף, גם הוא בן עשרה אחוזים. בוצע ב־שבוע שעבר. המנהלים מעיר־ים הם, לאמרם, הבנאנים. המחיבים לניים יחחר ויחחר כסף לחמנון חיבוא — אך גם הם „מסחדרים": מעבירים את ה־חחייקרות לקנות.

בשבוע־בנה, האחרונים ומחלת אמשלת צ'ילי במאמץ לכלום את גל המחיקרוחיה. אך, כמה מחשובה המלכלנים במדינה מר־ענים. כי האינפלציה אינגה דבר נורא כל כך, בסיכום. נכון, הם אומרים. שהאינפל־איה גורמת. למיסריחים־שלי. קנות ולבריחה מן הכסף. אך, עובדה: המרה הכל — צ'ילי־ה היא המדינה בעלת המעמד ה־ביצוני הגדול ביחחר מכל אר־ה צות דרום אמריקה. ושיכבת חעניים שלה היא הקטנה ביח־חר מכל מדינות דרום אמרי־קה.

חשבר עולה

גם שכרם של העובדים ער־לה ללא הרף — אם כי העליות חלקו אינן מכשרות שום חיפוש לעובד. לפני שלושה חודשים היתה עליית שכר כללית של שלושים אחוז. לפני חודש — עליית שכר כללית של עשרים אחוז. בחודש הבא חחיה עליית שכר בנוסחה. המנס של 23

הנימוק

● ווינה: בפני בית־משפט בבירת אוסטריה נפחה, ב־שבוע שעבר, משפט של אדם שהחביעה מגדירה אחם כ־„שיר־מפחת של כנופיית מבריחים מסוכ־נת". שם האיש: אריסון סחרך. ובינוי: „מוסקה". אין צורך לחוסיף, שהוא מחאזן בני ישראל.

כנופיחו של „מוסקה" מחשמח בכך, שהיא מב־ריחה הן שנים משקאות חרימים ממדינה אריחחה ל־אוסטריה. וכי בהבריחחיה נרמה נעים מן מלילוגים לאוצר האוסטרי. כאשר נלה. „מוסקה" על זכון ה־עדים — לא איבד את עשחנחיו. הוא נחבקש על־ידי החובע בישוחו 600 ליטר של יין מלכוביבין. „משוא פאר", השיב. „ה־מלכוביבין לא היה מיועד לחברחה — אלא כבכיבר לחחנות בחי. אליה הוחמבו 600 אוחרחים".

צוחק רם פרץ באולם בחיחרון לשבע חשבונה. המשפט יחחיים השבוע.

הפולחן

● אחוה: המשטר החדש באחוחה טרח לבבוק ול־גלות. איין כמומים חבאיא משטר־הקולוניאלי על־ידי מוח שלחן הארשיות בבנין הרדון מאאדוסולוס. בין איחר העלחה החקרח. כי הדוסיר 610.355 חצלומי עבח של ברדון, בחוצאה של 355 אלף דולר. כן הו־מצו 300 סרטי־ווידיו בחמנחו. בחוצאה של 450 אלף דולר.

הזרחמה

● ניוריורק: עריית ניו־יורק החלה בסמע חעמולה לשמירת הנקיון בעיר־ו וגלחה. כי מדי יום ביומו משליכים חושבי יעיר־יורק 30.000 טונות של אשפה.

הארחות

● וחינגטון: המבקרח זח מלילון בספסר לשנה זו ביקרה. בסוף חשבון שע־בר, בבית הלבן. המאר־ח חיחה ילדה חיכבית בת חשע בשם מסי אלבבים. ויא זכחה לבבוד מיוחד ב־מבון: הנשיא פורד עצמו אירח אותה וחוביל אותה לסיור בבית הלבן.

ההבדל

● ניוריורק: מחקר שנע־רך בארחו־ב־קבב. כי חל־אמריקנים מרוני בשנח ה־אחרונה שלושה מיליון מון דשנים לסיפוח מדשאות בחבי המדינה — וחוחר כמות בדולה יחחר של דש־נים מכל מה שחושקע בבי־דל מון בחוחי בשנח ש־עברה.

הטיפול המהפכני לצפורניים:

DIKLA

מבריא את צפורנייך תוך 3 שבועות

מרכך את העור מסביב לצפורן. אין צורך להסיר את הלק בעת הטיפול.

מוצר איכות נוסף של:

fenjal

הסוכן: בלמון בע"מ. המפיצים: חב' נורית בע"מ

עירית צפת

מכרז מס' 10/74

עיריית צפת מזמינה בזה מצעות לאספקת 100 עגלות אשפה מגרוטסה בקבולת של 1100 ליטר.

המצעות בצרוף פרוספקט מפורט יערבות בנקאית בסך 5% מערך המצעה יש להגיש למזכירות העיריה עד יום 10.10.74 שעה 12.00.

אין העיריה מתחייבת לקבל את המצעה הנמוכה ביותר או המצעה כל שהיא.

מאיר ה

מנהל מחלקת

ע"מ ראש העיריה

יו"ר הועדה לרכש

ארועי השבוע במוזיאון ישראל ירושלים

יום ג', 24.9.74 בערב 8.30-6 — מועדון לסרטים אומנותיים „הפורץ הנואש" (צרפת, 1962) בימוי: אדוארד מולינרו עם גיון קלוד בריאלי וגיון פיר קאסל

יום ג', 24.9.74 בערב 8 — פתיחת תערוכה לוסיין קלרג — תצלומים „בראשית: עירומים, חולות וים" — „סטרומאכיה".

יום ג', 24.9.74 בערב 7.15 — הדרכה מיוחדת בתערוכה: „מצב — צלמים ישראלים '74", ה"מ מיכה ברעם ומארק שפס.

תערוכות

לוסיין קלרג — תצלומים „בראשית: עירומים, חולות וים" — „סטרומאכיה" (ניתן פלבסקי) 24.9.74

„עתיק וחדש" מתנת י. מיטשל למוזיאון ישראל (אולם גולדמן־שוחרן)

„מצב — צלמים ישראלים '74" (אולמות גרוס וגולדמן)

4 אמנים ישראלים באוסף המוזיאון: ארוך, גריצקי, כלשיק, קופרמן (אולם ספרטס)

„פעילויות" פנחס כהן גן (ניתן ביל רוז)

זיאן טינגלי „רשומיכתבים" (אולם הספרות)

לאופולד קרקואר „רשומים" (אולם כהן)

ארץ הבובות — אף הנער (אולם וימשטיין)

כתובות מסערות — תערוכה מיוחדת ברוקפלר

מוזג חחדש

דיוקן טרסטאן צארה, 1916

ע"י מרסל יצקו

אגף הנוער

החרשמה לחוני אגף הנוער נמשכת. נשארו מקומות בכתות ד' ומעלה. הלימודים יתחילו ב־13 באוקטובר.

שעות ביקור

יום א', ב' — מוזיאון ישראל 11 לבוקר — 6 בערב

יום ג' — מיכל הספר 11 לבוקר — 10 בערב; מוזיאון ישראל 4 אחה"צ — 10 בערב; מוזיאון רוקפלר 11 לבוקר — 6 בערב

יום ד' — ערב יום כיפור 10 לבוקר — 1 אחה"צ

יום כיפור

יום ה', שבת 10 לבוקר — 2 אחה"צ

המוות בא באיחור של 30 שנה

ג'יפ נושא־טילים לצבא ארה"ב

חצבא האמריקני תצוג בשבוע שעבר רכב קרבי חדש: מכונית־שיור נמוכה, המשמשת בקלות על חולות, ומשמשת למעקב אחר יחידות־שיון של האויב. על המכונית מורכב טיל „גנ־טנקים מדגם „טאו", אשר דומנמה שופקו גם לישראל. (תצלום „א.פ.")

כיצד לרכוש דירה בתנאים נוחים!

דירות מודרן לייף

דירה עולה בסף. כסף בעיה? להקלות בעית מימון רבישת הדירה נשייע לך במשכנתא. אנו מעמידים לרשותך את המכחר הגדול והמגוון ביותר של דירות על מנת לאפשר לך לבחור את המתאימה לך ביותר, ואילו תור יום אחר.

עלון אדריכלי לעיצוב מבנה הדירה חינם.

משרד ראשי: הרצל 74, ראשון לציון

לימודון לייף נכנסת־דירה הרוצה לך השגת

ש.פ. אדון / עיצוב שמיכבר

לרגל החג

הגרלת הפיס תתקיים השבוע ביום שלישי 24.9 בשעה 7.00 בערב

פרס ראשון 250,000X2

כרטיסים אחרונים ליד אולם המפעל, רח' הפטמן 3, ת"א עד שעה 6.55 בערב

מפעל הפיס

מחפש

מיטת תינוק, לול, עגלה. מייבש חיתולים, חיתולים, בקבוקים ושאר הדברים הדרושים לתינוק.

חיתולים
רחיצה „ענן" החדשים

סלון פלג סלוניזיות בע"מ

קרית מוצקין, שד' השפונים 33, 22, טלפון 733323
עכו, רחוב הרצל 16, נהריה רשקו, טלפון 911964
קרית־ים, שדרות ירושלים 9, טלפון 713359

סלון מהיר

חיפה, רחוב הנביאים 17, טלפון 640306

אצלנו תוכלו לרכוש את מכונת הכביסה המשוכללת

SIEMENS
SIWAMAT - W. V. 2000

מכונת הכביסה של שנות ה־2000

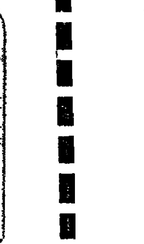

מוצרי סימנס
עם השרות הנאמן של רדיו קלינק

תמצא

תחת קורת גג אחת במיבחר דגמים ומיגוון צבעים באולמי הכבירה החצונה של „ענן".

אלנבי 95 ת"א

פתוח ללא הפסקה בימים א־ה משעה 8 בבוקר עד 7 בערב יום ו׳ 2־8.

ענן

השיער רעב

הוא־זקוק לתזונה מאוזנת של Pantene Vitamin Hair Tonic.

לשיער תפקיד חדש.
הוא שומר על החלק הרגיש ביותר של ראשך... הוא חשוף לפגעי מזג האויר... הוא נתקף באבק ובלכלוך. אין פלא איפוא שהשיער רעב ומתחדל לטיפוח. הוא זקוק לחומר מזהיר־מגן המגיר לו את המקראה הבריא והיפה.
פנטין — ויטמין לשיער עשוי בדיוק את זאת. מרכיב חיוניות המיוחד בפנטין — פנטול — נספג בקרקפת, מזין את השורשים, מחזק את השיער ומונע שקשקים.
אם שערך רעב — הון אותו בפנטין — ויטמין לשיער.
זה כל מה שדרוש לך כדי לשמור על שיער בריא. פנטין — מוצר האיכות המומלץ בעולם כולו — עתה גם בישראל, לחשיג בחני מרקחות ובחנויות מומחיות.

PANTENE VITAMIN HAIR TONIC
חמצונים:
חבי מרים בע"מ

מרשרת התחבורה
שירותי נהיגה ורכב

הודעה למוכרי וקונים רכב

לאחרונה נתקבלו עשרות תלונות של מוכרי רכב כי קוני הרכב לא פנו למשרד הרישוי או לבנקים שם רשום תעבדת בעלות על שמם וחבעלים הקודמים נוקבלים דו"חות עבירות תנועה של חבעלים החדשים, למרות שהרכב אינו נמצא יותר בבעלותם.
הנחלת שרותי נהיגה ורכב מביאה בזח לידיעת כל מוכרי חרכב כי כל זמן שתעבדת הבעלות לא נרשמה בחוק במשרד הרישוי וחקונה לא מסר במשרד הרישוי או בבנק את שטר המכר, הרכב יישאר רשום על שמו של המוכר עם כל המשתמנע מכך.
אי לכך אנו מועצים למוכרי חרכב לוואות לכך שקוני הרכב יבצעו את הרישום הדרוש, כיון שהמוכרים רשומים כבעלים של הרכב, ועליהם חלה האחריות החוקית של חבעלות.

בבית המשפט השלום בעפולה
תיק אזרחי 516/73

הזמנת לדין

אל: הנרת אליעזר
שבתאותו רחוב מרוכלורוב 25 נהניה ובימים בלתי ידועים.
הוגש לך התובע ד"ר אריה מוריסון ע"י ב"כ עו"ד ב. זעיר ת.ד. 129 מקרית־שמונה, תביע לבית המשפט השלום בעפולה, תביעה נגדך בסעדים בכתב תביעה המצורף בזאת ומצאת בחוק הגיל, הנך מוזמן להגיש כתב הגנה תוך 15 יום ביום פרסום הודעה זו, דע לך שאם לא תגיש כתב הגנה בנ"ל שנקבע לכך בהודעה זו תוכלה הוא ומשפטה לינן מסך דין שלא בפניך.

אמיר חיי, מזכיר ראשי

יד־יושם, רשות הזכרון לשואה ולגבורה ירושלים

תערוכת נוסמנים תצלומים תמונות וציורים

מתוך ארכיונו של

אלכסנדר בן ברונפס

תתערוכה ותפתח ע"י משה גדעון האוזנר
הזיום יום ראשון, ו׳ בתשרי, תשל"ח 22.9.74
בשעה 17.00 אחה"צ, גיד־יושם, ירושלים.

המועצה המקומית מזכרת בתיה

מכרז חוזר מס׳ 14/73

המועצה המקומית מזכרת בתיה מן בבית
תחנה לטיפול באם וילדו.
קבלנים רשומים המעוניינים יכולים להגיש הצעותיהם למשרד המועצה עד ליום 10.10.74 שעה 12.00 בצהריים.
1. מכנית המפרט מכני ניתן לרכוש בפכוכיות המועצה תמורת —.50 ל"י שלא תוחזרנה.
2. על הקבלנים לצרף להצעתם ערבות בנקאית בגובה 10% מסכום הצעתם לזכות המועצה. הצעה ליא ערבות לא תובא לדיון.
3. אין המועצה מתחייבת לקבל את ההצעה הנמוכה ביותר או כל הצעה שהיא.

סויסה רפאל, ראש המועצה

מס רכש - כמה נשלם ומתי

מיד אחרי סוכות יחלו להגיע הוראות התשלום ל־
השליש הראשון □ קנס כספי גבוה צפוי למפגר

— מאת דיר רפאל —

מיד בתום החגים יתבקשו אזרחי ישראל לחתחיל בתשלום מס חדש — מס־ר
רכש, או בקיצור מס הרכש. אשר חוטל עליהו בסמגרת המדיניות הכלכלית ה
כמוקד התשלום הראשון נקבע ה־10 באוקטובר. בשלב זה מרובר בחוק חי
ויש לו שלושה מאפיינים:

● התשלומים למס החדש לא יוחזרו, דוגמת מילווה המלחמה או מילווה הבטחון. לא
● מס הכנסה אין הם פוטרים ביניהן.
● הם מוטל על הציבוס רק בגלל היותו בעל רכוש מסויים (מקרקעין רק לא
גיחוי מהנמשתו אי קיומה פטיריים. עליה היה לו ויחוד:
● המס „מורכב" על חוק מס רכוש וקרן פיצויים, ולכן חייבי־עור נעשה ברמים
בשיטה זו עליהיי כך בפשט
המתאריך הקובע לתשלום מ־
מס הוא ה־1 באוגוסט לכל
שהיה בתאריך זה בעלות ב־
מקרקעין אל על רכב ישלם
מס על התקופה של שלוש
שנים תחל ב־1 באוקטובר ח־
שנה ־ וכלה ב־30 בספטמבר
1977.
המס אינו מוטל בשעורים
אחידים.
בעל בנין המשוכר בשכירות
מוגנת ישלם 0.8 אחוז משווי,
בעל בנין המשוכר בשכירות
1.25 אחוז. בעל נכס הקלאי,
הערוק בעצמו בהקלאות, ישלם
0.5 בשעורים שונים. לפי אופיו
ושווי של הנכס — ושעורי־
מס אחרים מוטלים על בעל
נכס הקלאי שאינו עוסק בעצמו
בהקלאות. בעלי דירות מגורים
חייבים במס בגובה של 0.8
אחוז משווי דירתם־בנינם עד
סעל 400 אלף לירות. ואילו
על נכס שאינו משמש למגורי
בעליו כמו מגרשים מגוים
או דירות נעסות — שעור המס
לא יעברהה שומה לשנת המס.
לשנת 1976.

מיוחדות ראויה
לתשומת־לב

הוראות החוק לגבי בעלי דירות
למגורים. כאן קובע החוק סמר
לבעלי דירות למגורים. ששוי
ון לשנת המס 1974 אינו עולה
על 400 אלף ל"י. בעלי דירות
ששוויין עולה על 400 אלף ל"י
בשנת 1974 ישלמו את המס
החדש רק בגין אותו חלק
משווי תעולה על 400 אלף
ל"י. אות משאיר לשר האוצר,
באישור ועדת הכספים של הי־
כנסת, את קביעת המסוי לשנים
1976־1977.

מקדמים שרירותיים

מס הרכש מוטל איפוא לפי
שווי של המקרקעין. המצאים
בבעלות הנישום. נשאלת סא־
לת השאלה, כיצד יקבע המס
לגבי מקרקעין, אשר לגביהם
לא נערכה שומה לשנת המס.
גם לא המס מחדש ? החוק פתר
את בעיה זו בדרך מיוחדת.
לגבי מקרקעין אלה, אין מדובר
בקביעת הערך הריאלי, אלא
בקביעת מקדמים שרירותיים.
מקדמים אלה נקבעו בחוק, ה־
מקדמים הם שרירותיים.
לגבי דירות מגורים, מקדם
אחד לכל דירה, ללא הבדל
בגודלה, מיקומה ומצבה.
לגבי בנינים עסקיים, מקדם
אחר, ובנוסף לכך, מקדם
נוסף לגבי בנינים ישנים.
לגבי בנינים עסקיים, מקדם
אחר, ובנוסף לכך, מקדם
נוסף לגבי בנינים ישנים.
מקדם של 2, כלומר, הר
חצאת מכפלת מ־ 10 מטר־בר
מקרקעין, יוכפל פי שניים, אם
שווייהן עולה על 400 אלף ל"י
בשנת 1974 ישלמו את המס
החדש רק בגין אותו חלק
משווי תעולה על 400 אלף
ל"י. אות משאיר לשר האוצר,
לבקעי בעצמו בהקלאות, מקדם
נוסף לגבי בנינים ישנים.
מקדם זה יקבע בהתאם לגיל
הבנין ויהיה מאביב: אות
המדינה חוזר נצר למשפחת בנין
בהם שהבנים מגרמניה. לפיהנו
(1.25) ואילו, בסוגיה, מ־ון
עדוחות אלו, ולכעורבות דיש
עקרון, בין היתר כדי ל־
חקל על חבעבות מגרמניה לישי
ראל, בחקוות בה מערכת הבנ־
קאות הישראלית לא היתה עדיין
מוגבלת בגרמניה.

חבעבת כספים

חשם „ישראל" חופש בשמו
של בנק בפלגה, שהוקם ע"י
יחודים מקומיים ואף בו היתה
למרובה אי־שפע ענין בצורה זו
או אחרת, — בעיקר בשל האפ־
שרויות שנוצרו בכך לחקל הע־
ברות והשקעות בישראל.
על מערבות המפעלה, ב־
תקופות שונות, בבנק, למסחר
„שוויץ — ישראל" נכתב רבות.
עוד בכסת בנקים קטנים הקמה,
אשר בשנים הראשונות לקיומם
לא נתקלו אף בקשיים כדי
לחקל על הערבות המשלומים
בספים, ואולי אף לעדוד סחר
בחוץ לארץ. אך לעדוד סחר
מחוץ לארץ בשעה ש־ישראל
נאבקת על קיום, היה בכך
ציון־דרך נוסף בצמצום מערכת הבנקים קטנים שהיו קשורים, בדרך זו או אחרת,
למדינת ישראל או אף בממשלת ישראל.
לא היתה זו מערכת בנקאית
חזקה בעליהם ומסולחים היתה
לגבי דיים. דאם בעל מיכנות, אלא
לעתים קלקולות ביותר. בנק ב־
דיגה, שאוב אינגו קיים. „חת־
מחה" בהנמקת מלדיני־ הזה ומ־
כרתם. תחילה הנהמחות־
ביותר בתוך, כפי שקרה
בנקים אלה, המשלמה
מבלבנו אל מבלבנו. המשלמה
המתעמה לנשאים רבים ושונים
ובמחלה לא יתודיים — אולם
הנדקות נשארו, מה גם ש־
מנהל הבנק היה מאנ"ש. אות
ויים הין בעלי קשרים רצינים
ביותר עם ישראל. ל„אינטרנשי־
נל קרדיט בנק" בבבבנה ולבע־
לין סיפור ולוכבאות הקשרות
רת אף היא מן הנולם. תחליך
הנחתרחבות בנקבאות הנעלמות
מערכת הבנקאות המקומית.
בתירה גדולה. קשריהם

מס רכש - כמה נשלם ומתי

(מתוך מעמוד 10)

של שנת הייצור ומשקלם הכו־
לל, בקטגוריות האחרונות. מו־
ציע רכב, אשר המס בגינו הוא
מוקנית של שנת ייצורו. בלבד.

מועדי התשלום

לבסוף, עולה שאלת מועד
קשלום המס החדש, כללית קר־
בע לתוקף, כי המס ישולם ב־
מחצה מוקדים של מס רכוש.
עם זאת נקבעה הוראה מיוחדת
לגבי השלום המס לשנת 1974
בגין מקרקעין. מס זה ישולם
בשני השלומים ו ב־10 לאוקי־
טובר 1974 וב־10 לינואר 1975.
המשלם את כל המס המגיע
מבנין לשנת 1974 בגין המקר־
קעין המצויים בבעלותו עד ל־
30 לאוקטובר 1974 יהיה זכאי
להנמת של 7.5 אחוזים.
בלוחר מדי אחרי מרכות
ברישם לשלם לוחר: אז יום
את המשרם הראשון מן
המס.
עוד קובע החוק, כי כל חי־
משים עם שלושה מחמם ש־
נקבע על בנין מקרקעין זכ־
צויים בבעלותו בשנת 1974,
ולוכן בתקופה של 7.5 אחוזים
בלבלל המס. ולא יחה חייב
בשום מס נוסף לשנים הבאות
בשל אותם נכסים.
לגבי המס בגין בעלות בתיבה
אין חוקק קובע שיעורים מוד־
חים להשלומה. ותנא מיבבת
בדרך בה נבבת מס רכוש.
מתוראות אלה עולה, כי תש־
לום שנעשה בין הראשון לאוקי־
טובר של שנת פלוגית ל־30
לספטמבר של השנה שלאחריה
יוחס לשנת המס של חודש
אוקטובר שעדם לתשלום. או
שבר נעשה תחשלום, בין שהוא
לם, לשלם, את המס באפריל
1975 יראוהו כמי שעולים את
המס המגיע ממנו לשנת המס
1974.

קנס שיגורים

אי־תשלום המס במועדו מגבא
לקנס גבוה במלוחה, לסכום ש־
לא שולם במועדו מתוחסף אחוז
אחד בגין כל 15 יום של פיגו־
ריים.
בשתובה לשאלתי חברה עורך
ראש „ברבנטסקי, כי ששים בבם
אדם מגיעים לעתים בחלוקה
מיוחדת לנוקים. הנה מתי, כי
בחודש אוגוסט, חוקק
בכסת אחד, בשבוגות חייב כ־
ביה לשלם את המס המגיע
מון מרוחב חמרי הרוק בשבי־
נות כרם הרוחבנים. שבוי. החלי
הה, רמת־ישראל, רמת־חיים,
נחה שורה, נחה אליעזר, ושוו־
ולבעשות חלקים מה ומרי־ ה־
חדים.

„שלח את עמי"
- עד 3200 ל"י
ייצאון - 5000 ל"י

— מאת חיים לגלגלן —

המסחר במכבעות הוא ענף
ישראלי. המסחר לצאון. ובכן
נשאר מבוטמה. ואילו, הבנ־
תולך וגדל. תחוזאה! בשנה
שבוע שעבר האמירו מחדש
ליחת המכבעות רבים.
תבעיקוש מתרבה בעיקר בעו־
בות אלה, אם כי קיים מבוא
ער גם למכבעות אחרים. מר
המסבע „שלח את עמי" ־ ה־
דיינסטר בשיג מחיר בחוק
5000 ל"י. אולם תחתת המחיר
הוא ותחתרריתו של „שלח
שלום", המחשב בסמבע בסמבע
שיבר. בשבוע האחרון בלבד ה־
ליח לצבור תוספת של כ־2,000
ל"י. אולם בשבוע הבא
המחברת המסמלאית לבנון
עדיין לא מיבבת מחמה ש־
בקבע על מקרקעין זכ־
בבעלותו בשנת 1974,
ולוכן בתקופה של 7.5 אחוזים
מלבלל המס. ולא יחה חייב
בשום מס נוסף לשנים הבאות
בשל אותם נכסים.
לגבי המס בגין בעלות בתיבה

מטבעות ומדליות

חמ ס ב ע	שנה	סוג	קיר חגיגה	המחיר בשקל
מטבעות כסף (הערך — 5 ל"י)				
חשמונאי	1958	רגיל	18	10 ל"י
		קשוט	18	15 "
ישבו בנים לגבולם	1959	רגיל	18	20 "
		קשוט	18	30 "
הרצל	1960	רגיל	18	20 "
		קשוט	18	30 "
בר־מצוות	1961	רגיל	18	20 "
		קשוט	18	30 "
„חנוכה"	1962	רגיל	18	20 "
		קשוט	18	30 "
ירושלים	1963	רגיל	18	20 "
		קשוט	18	30 "
יומאות	1964	רגיל	18	20 "
		קשוט	18	30 "
מוריון ישראל	1965	רגיל	18	20 "
		קשוט	18	30 "
הכנסת	1966	רגיל	18	20 "
		קשוט	18	30 "
עם ישראל חי	1967	רגיל	18	20 "
		קשוט	18	30 "
מטבעות כסף (הערך — 10 ל"י)				
חנוכון	1967	רגיל	12.50	63 "
		קשוט	80	125 "
ירושלים	1968	רגיל	22.50	180 "
		קשוט	42.50	220 "
שלום	1969	רגיל	25	150 "
		קשוט	50	250 "
שלום (ק)		רגיל	25	250 "
		קשוט	50	150 "
מקוה ישראל	1970	רגיל	25	208 "
		קשוט	50	303 "
עתירות מדע	1971	רגיל	25	250 "
		קשוט	50	150 "
סומן במגן דוד		רגיל	25	150 "
		קשוט	50	150 "
שלח את עמי	1971	רגיל	60	150 "
		קשוט	60	150 "
התעופה הישראלית	1972	רגיל	60	265 "
		קשוט	60	265 "
כ"ח למדינה	1973	רגיל	60	60 "
		קשוט	60	160 "
בן־יהודה	1974	רגיל	60	55 "
		קשוט	60	120 "
סדרון הבן	1970	רגיל	25	195 "
		קשוט	50	225 "
מדרון הבן	1971	רגיל	25	225 "
		קשוט	50	250 "
סדרון הבן		רגיל	60	110 "
		קשוט	60	
עם מגן דוד	1972	רגיל	60	175 "
		קשוט	60	50 "
סדרון הבן	1973	רגיל	60	60 "
		קשוט	60	100 "
סדרון הבן	1974	רגיל	60	65 "
		קשוט	60	110 "
מטבעות פורים				
חצי שקל	1961	רגיל	1	100 "
		קשוט	1	500 "
חצי שקל	1962	רגיל	1	250 "
		קשוט	1	250 "
מטבעות זהב				
הרצל	1960	רגיל	50	4350 "
		קשוט	150	5000 "
ויצמן	1962	קשוט	300	
			150	4800 "
בנק ישראל	1964	קשוט	250	21,750 "
נצחון	1967	קשוט	800	5800 "
ירושלים	1968	קשוט	800	5800 "
שלום	1969	קשוט	800	2500 "
שלח את עמי	1972	קשוט	400	8500 "
			50	500 "
כ"ח למדינה	1973	רגיל	50	650 "
		קשוט	100	800 "
			200	6500 "

מטבעות כסף (הערך — 5 ל"י)

מטבעות כסף (הערך — 10 ל"י)

מטבעות כסף (הערך — 5 ל"י)

גם „הבנקאות היהודית" סובלת במשבר העולמי

מדי פעם משתרבב שמה של ישראל או של אינטרס ישראלי־יהודי בהסתבכות הנובעת מהקשיים בהם נתונה כיום הבנקאות הבינלאומית

— מאת דב נגוסבסקי —

לא מכבר איישרו הרשויות השוויצריות את שינוי שמו של „הבנק למסחר שוויצ־
ישראל", לשם חדש ובינלאומי, שישראל אינה מוזכרת בו כלל. היה בכך אישור
נוסף לאי־הבטחון, לניתוק בין אותו בנק לבין ישראל. יתר על כן, היה בכך
ציון־דרך נוסף בצמצום מערכת הבנקים קטנים שהיו קשורים, בדרך זו או אחרת,
למדינת ישראל או אף בממשלת ישראל.
לא היתה זו מערכת בנקאית
חזקה בעליהם ומסולחים היתה
לגבי דיים. דאם בעל מיכנות, אלא
לעתים קלקולות ביותר. בנק ב־
דיגה, שאוב אינגו קיים. „חת־
מחה" בהנמקת מלדיני־ הזה ומ־
כרתם. תחילה הנהמחות־
ביותר בתוך, כפי שקרה
בנקים אלה, המשלמה
מבלבנו אל מבלבנו. המשלמה
המתעמה לנשאים רבים ושונים
ובמחלה לא יתודיים — אולם
הנדקות נשארו, מה גם ש־
מנהל הבנק היה מאנ"ש. אות
הוא היה בעלי קשרים רצינים
ביותר עם ישראל. ל„אינטרנשי־
נל קרדיט בנק" בבבבנה ולבע־
לין סיפור ולוכבאות הקשרות
רת אף היא מן הנולם. תחליך
הנחתרחבות בנקבאות הנעלמות
מערכת הבנקאות המקומית.
בתירה גדולה. קשריהם
ישראלים נתחלו לקרן זווית
לגבי לא מעטים מביניהם. אך
מבחינה ישראלית, עדיין יש ל־
הם מסקן, וסבור לחנות. כי לא
מעטים מקיבוחותיהם יהודים ס
אולי אף ישראלים.

לחץ ושיעים

כאשר מערכת הבנקאות ה־
עולמית נמוגה בחמצים, בקשיי־
נזילות ובמיתות השיגונים ה־
חמחלל לקבל חוות דעת אם
רבים הבנקים המסתבכים ומצו־
ים בקשיים, כמה מהם הגיעו
ויגיעו אף לחיסול.
עיקר הלחץ הקשיים מתרב־
ים, בדרך המנע, בבנקים ה־
קטנים ומאוס כך נתקלים
אנו מעט מעט לעשם אף בעמו של
בנק המרכז בישראל ובעל תד־
מית „ישראלית", המסתבכים ר־
אף נוסלים. כפי שקרה לא מ־
כבר ב„אלגמיינה־בנק" בווינה,
זוו הוחיל עלעיר־כלל, בנקאות
בינלאומית כבר אינו תמוה
„רוחני". לוחקן, קשעים רבים
מסנה סנוריים לוחרוים. אולם
עדיין הין — ולמרות כל זה־
חקות, יתכן שעוד יהיו מאנ־
בין המסתבכנים הנוחלים.

שני סוגי הבנקים גם יחד עם
ישראל, ובעיקר עם ישראל, הי־
נם נחתמי שלבנון. בעיקר ישר־
אל אל החלוטה. זה מכבר לצאת
מעיסוקי הבנקאות בחוץ. היא
הוציאה מקידוגותיה באותם בנ־
קים קטנים, בחר הם הוי חחליף
לחשתתפות בחוץ. כפי שקרה
במבנקבן אל מבלאנו. המשלמה
מסרה חלקה הבנקים. כפי ש־
קרה ב„שוויץ — ישראל" ־
ויצאה הדרגתית אל דר־מאר־
רות. מתמחנות. שוב לא הוה
מדוקות בשאוות. אם גם יש־
שעתם לבנקים אלה, אבל הם
אבל התמסחם של בנקים. אם
מעם בעבר היו מחוזים ב„חו־
ד־יהודי", ב„עורים ביטוח ישראל" עב־
רת אף היא מן הנולם. תחליך
הנחתרחבות בנקבאות הנעלמות
בשנות השישים ובתחילת שנות
השבעים הביא לכך שתעסקים
ישראליים נתחלו עוזבים
בעמדה גדולה. קשריהם
ישראליים ובעיקר שמו של
„הבנק למסחר שוויצ־
ישראל", לשם חדש ובינלאומי
נם נחתמה שלבנון. בעיקר ישר־
אל אל החלוטה. זה מכבר לצאת
מעיסוקי הבנקאות בחוץ. היא
הוציאה מקידוגותיה באותם בנ־
קים קטנים, בחר הם הוי חחליף
לחשתתפות בחוץ. כפי שקרה
במבנקבן אל מבלאנו. המשלמה
מסרה חלקה הבנקים. כפי ש־
קרה ב„שוויץ — ישראל" ־
ויצאה הדרגתית אל דר־מאר־
רות. מתמחנות. שוב לא הוה
מדוקות בשאוות. אם גם יש־
שעתם לבנקים אלה, אבל הם
אבל התמסחם של בנקים. אם
מעם בעבר היו מחוזים ב„חו־
ד־יהודי", ב„עורים ביטוח ישראל" עב־
רת אף היא מן הנולם. תחליך
הנחתרחבות בנקבאות הנעלמות
בשנות השישים ובתחילת שנות
השבעים הביא לכך שתעסקים
ישראליים נתחלו עוזבים
בעמדה גדולה. קשריהם

רמת התעסוקה בתעשיה - רק 94% בהשוואה לספטמבר 73

— מאת צבי קפלן —

רמת התעסוקה בתעשיות לא חזרה לקדמותה טלפני המלחמה — זאת מתברר
מנתונות המעסיקים בתעשיות. שהוגשו לשר־ה־עבודה ־ הלשכה המרכזית לסטטיסטיקה.
דאבר הלשכה, מר דוד בוזמן מסר, שהתעשיה המעסיקה בחוד־
לת מספר־ה־עובדים 94 אחוז בלבד מ־
מספר המועסקים בראשית ס־
תמבר אשתקד. הדאיגו ערב מל־
חמת יום־הכיפורים.

● פיטרו אלה הטלמה בסמעל
מחברי — קריסטל" בפרדס
חנה. חרצאנו של קריאור אלק־
מרוני — אוטומטי למשקאות.
בקיבוץ עין־שמר. אלה שהיו
מסבר אשתקד. אולם שהרת מ־
דבר בסמעלים קסנים יותר. שם
הגיעה רמת התעסוקה רק ל־
90 אחוז בהשוואה לרמה ש־לפני
כ־ מלחמת יום הכיפורים.
יוני בקיעות הקיבוצים. הוא
כולל גם מכונה לרחיצת בק־
בוקים ומייצר כיום כרבע מיל־
יון בקבוקי „נודניק" בעמסה.

נטיה להקפיא גם בניה של מלונדיות

האם מלון דירות הוא בית מגורים — או מלון פלהר? הש־
אסר עתה בבנייה? שאלה עקר־
רונית זו נדונה בסוף הסבוע
בתוצות הדבר של מחוז ה־
שיכון, שהוקמה במסגרת הצו
להקפאת הבנייה.
המסמנה מ־ביצוע הצו, דיר
אבי דיין, מסר כי בהוצאת הס־
קים דיון אודוק ביחס למלון „
רמי". שליד גינת הנוזדון ברחוב
הירקון בתל־אביב. מלון זה, כ־
מלונות אחרים בארץ, הוגדר
כמלון דירות. הדיון לא סוכם
אולם הוסקנו מסקנות ה־
הוחלט לקבל חוות דעת אם
מסת. שכן בנייה לדיור מותרת.
ובינו אין לאוסרו.
כי בראה שבנייה מלונות מסוג
זה תוסיף, שכן אין מדובר בד־
דירות של קבע. וגם הטעה ה־
מסחרי ותרבי אוכל (חנויות) ב־
מלונות אלה עולה על 10 אחו־
ים. בניין שבו הטעה המסחרי
עולה על 10 אחוזים. אסור עתה
בבנייה.
יוצה הערר דחתה את עיקרור
המסחרי לצרכן ומסרה עליו לב־
נות אם בית ה־בל־בר". ה־
מוזכן בחיפה. הוא דחתה גם
את עיקרור המעצמה המקומית
אחר־הגדה. אחרות האיסור לב־
נות אם בית מרחבות יהודית בבלי
אחר מחברי הוועדה אמר: „ב־
טוח של דבר. כל הבנים חלקם.
בהם יש קיר קבוק. הם אלמר־
תחנות המגדלים את הבובות
הגדרתם". עוד דחתה הוועדה
את עיקורון של חברת אמריקה־
ישראל להשקעות. בדבר הקמת
הבנייה של בניין־ענק „לי־סיטי
מקח־אמריקני. הבנין הרחוב
יהודה חלוי נחלה בגמרן בתל־
אביב, בטקים בו עמד בית־מש־
פט השלום.
„יחי לדרי" תמעיין ל־
ערבל שמנים מקומיים אי מיו־
עלה ומאוחר. מסוגלת
בים מסוגים. ומעביר לחברת
„שמטן" את כל המוצרים וה־
מיפול שיש לה בנושא זה.

„שמני לחץ לדרי" תמעיין ל־
שמן לחץ לדרי", שעסקה גם
היא בחיסוף בחידוש שמנים.
עתה, לאחר שחברת „דלק" רכ־
שה שליש מנמנות „שמטן",
הוחלט ש„שמני לחץ לדרי" תפ־
סיק לאסוף, לחדש ולשווק שמ־
נים משומשים, ומעביר לחברת
„שמטן" את כל המוצרים וה־
מיפול שיש לה בנושא זה.

„עתידים" קונה עוד קרקע כדי להרחיב את קרית המדע

— מאת כתב „ידיעות אחרונות" —

חברת „עתידים", המשותפת לעיריית תל־אביב ול־
אוניברסיטת תל־אביב, מבקשת לרכוש מכונאל מקרקעי
ישראל 90 דונם קרקע באיזור רמת המיזל בתל־אביב.
החברה עמדת להחיבר פעילותה בתקנת תשעיות
עתירות מדע. כיום היא מחזיקה בחלק מן הקרקע בתנאי
חכירה.
ביטוס אלה נבחר מר נחום
רן, חבר מועצת העיר (מערך),
למ־מ מנכ"ל החברה. בתקים הר־
עודד מסר. המומחה להצטרף לגר־
חול בגוף ישראל.

חברת עתידים אמורה לתקים
מלונות אחרים בארץ. הנוגדר
בשת המחקר עתידי מדע. ביטוס
אלה הופלה אלכוון הבנין הראי־
שון, בן קומה אחת. עתה משלי־
מים הקמת בנין שני. בו אר־בעו
קומות, ומעמים להשכיר את כל
הקומות בו עד תכר הבנין.
שמה שני הבנינים הוא ע־ניון
מרכז את הסטודנטים בדרך
כלל בסכירות הסמוכה בקנבו
בשעור של 11 אחוז מערך ה־
הקיקה. חברות המעניינות לש־
כור שטחים בקרית המדע הוא
מה חיבות לעבוד לתוקים. בת
שותפים מפארים ומשפחת גינה.
ד"ר גינת הוא מיסר המפעל
ומנהלו הכללי.

חברת דלק היא בעלת. חברת
„שמני לחץ לדרי", שעסקה גם
היא בחיסוף בחידוש שמנים.
עתה, לאחר שחברת „דלק" רכ־
שה שליש מנמנות „שמטן",
הוחלט ש„שמני לחץ לדרי" תפ־
סיק לאסוף, לחדש ולשווק שמ־
נים משומשים, ומעביר לחברת
„שמטן" את כל המוצרים וה־
מיפול שיש לה בנושא זה.

„דלק" רכשה שליש מניות חברת „שמטן"

חברת „דלק" רכשה שליש מ־
מניות חברת „שמטן" העוסקת
ביצור שמנים לתעשיה. המכשי־
לת גם באיסוף וחידוש שמנים
משומשים.
עד כה החזיקו במניות החברה
שלושה גורמים: חברת המשק,
עוזי של בנק ויסקונסין. משפחת
שותפים מפארים ומשפחת גינה.
ד"ר גינת הוא מיסר המפעל
ומנהלו הכללי.

חברת דלק היא בעלת. חברת
„שמני לחץ לדרי", שעסקה גם
היא בחיסוף בחידוש שמנים.
עתה, לאחר שחברת „דלק" רכ־
שה שליש מנמנות „שמטן",
הוחלט ש„שמני לחץ לדרי" תפ־
סיק לאסוף, לחדש ולשווק שמ־
נים משומשים, ומעביר לחברת
„שמטן" את כל המוצרים וה־
מיפול שיש לה בנושא זה.

מחסור בכח־אדם בעירית ת"א מונע חלוקת פרי לנזקקים

מועצת הפירות מסוגלת לספק מאות טון לשבוע - ובשלושה חודשים חולקו רק 32 טון

— מאת משה שלו —

עיריית תל־אביב מוגעת פרי זול מתוישבת, למרות שהמועצה לפירות מוכנה
לספקו כמחיר נמוך ביותר. המרוכז בעורדי פרי, שמועצת הפירות החליטה לחלקו כמחיר
פיטלי לנזקקים דיירי שכו־
נות עני.

נדרש לי, כי המועצה לשיווק
פירות (שתיא גוף המשותף ל־
תקלאים המסשלת) הגיעה לחס־
כם עם עיריות המעצה מקום־
יות, כדי שיעביר הדאדם ל־
חלקת הפרי והמוקלה. לדברי
המועצה יחו תנאי חיוני, שכן
המרכיזה יודעות מי הם נזקקי
המצד שבתחומיה.
מסתבר, כי לעתים מוקנות
הקדיות, כי־אין לתן כוח. אדם
לחלוקת הפרי, באחרונה, אין
הוספקה חלוקת כלל. בתי־
אבות, במעצה הפירות, רבה
התלהבות על. אחרות
חלוקה מקלקל הפרי ונזרק
במהו של רבר לאשפה.

המועצה מקבלת, כי היא מסוגי
לת לספק כל שבוע עודפים ב־
כמות של 200־250 טון.

בהשובה לשאלתי חברה עורך
ראש עיריית תל־אביב, מר יש־
ראל ברבנטסקי, כי ששים בבם
אדם מגיעים לעתים בחלוקה
מיוחדת לנזקקים. הנה מתי, כי
בחודש אוגוסט, חוקק
בכסת אחד, בשבוגות חייב כ־
ביה לשלם את המס המגיע
מון מרוחב חמרי הרוק בשבי־
נות כרם הרוחבנים. שבוי. החלי
הה, רמת־ישראל, רמת־חיים,
נחה שורה, נחה אליעזר, ושוו־
ולבעשות חלקים מה ומרי־ ה־
חדים.

מס רכש - כמה נשלם ומתי

(מתוך מעמוד 10)

אין חוקק קובע שיעורים מוד־
חים להשלומה, ותנא מיבבת
בדרך בה נבבת מס רכוש.
מתוראות אלה עולה, כי תש־
לום שנעשה בין הראשון לאוקי־
טובר של שנת פלוגית ל־30
לספטמבר של השנה שלאחריה
יוחס לשנת המס של חודש
אוקטובר שעדם לתשלום. או
שבר נעשה תחשלום, בין שהוא
לם, לשלם, את המס באפריל
1975 יראוהו כמי שעולים את
המס המגיע ממנו לשנת המס
1974.

קנס שיגורים

אי־תשלום המס במועדו מגבא
לקנס גבוה במלוחה, לסכום ש־
לא שולם במועדו מתוחסף אחוז
אחד בגין כל 15 יום של פיגו־
ריים.
בשתובה לשאלתי חברה עורך
ראש עיריית תל־אביב, מר יש־
ראל ברבנטסקי, כי ששים בבם
אדם מגיעים לעתים בחלוקה
מיוחדת לנזקקים. הנה מתי, כי
בחודש אוגוסט, חוקק
בכסת אחד, בשבוגות חייב כ־
ביה לשלם את המס המגיע
מון מרוחב חמרי הרוק בשבי־
נות כרם הרוחבנים. שבוי. החלי
הה, רמת־ישראל, רמת־חיים,
נחה שורה, נחה אליעזר, ושוו־
ולבעשות חלקים מה ומרי־ ה־
חדים.

AUDI 80
מדגמי 74

בימים אלה בשוק ההתקרויות מכביר על תקציבך מוצעת לך הזדמנות בלתי חוזרת לרכוש AUDI 80 במחיר המוזל ב־ 4,000—5,000 ל"י מהמחירים הצפויים בקרוב.

ברשותו מספר מצומצם של מכוניות AUDI 80 מדגמי 1974 במחירים החל מ־87,920 ל"י (14,241 ל"י לא מסים) שתיסכרות לכל המקדים בפנות.

פנה עוד היום לאחד מסניפיו להזמנת ולקבלת פרטים.

-4000
-5000 ל

בחמש מאות חברי מועצת מחוז חיפה, שהולכים היום לקלפיות, יקבעו —

מי ייבחר למזכ"ל „העבודה" בעיר־הכרמל?

מאת יצחק וייט

מועמדים אורי אגמי (מימין) ומשה שחל
המאבק העיקרי — מאחורי הקלעים

חקיק יחסרו בעיקרי המלחמה המכוונה מחוז חיפה. אחרי כאלה כים עניינים שנמשכו חודשים — לא היתה לי ברירה למזכיר הוועדה של המחוז, חיים משה הרשקו, זי הוא הודיע על פרישתו ועל בחירתו לחברת מוכיר הרש. בית מסלנה־העבודה מחיפה — בית שופט מאשים ומעי־לות בית מקרבת בחירות אחת לשנה — הנעדר לחיים ב־ תשעת חיטים האחרונים.

בשני חדרים סמוכים. בקר־מה הפלישית של הבניין — קיימו שני מטות לבחירות מרכזיות אלה. מטהו של אורי אגמי, המועמד שמנה כמה חודשים הודיע כי „רוץ" ל־בחירות על תפקיד המזכיר ; עמיתו של ח"כ משה שחל, ש„קמץ" על העבלה הקשה ימים לפני הבחירות.

בבחירות אלה פשוט ציון דרך בתאבק הרבה יותר מעובר: מאבק על ההגמוניה בסניף־הסתדרות בחיפה בין ראש־הועדה, ח"כ יוסף אל־מוגי, לבין מנהיגי „הגוש" הו־סניף החיפני, שהשפעתם הר־חה דומיננטית כל עוד היתה מסה ורשמן מוכיר־הסניף.

השאלה היא, האם יוכיח אלמוגי, כי הוא הוא מנהיג־המסלנה בחיפה. ויצגיר לעב־מד עמדת־כוח רצינית. הן בי־מחוז עצמו הן בסניף אל־פרכז־המסלנה; או שיתברר, כי מוחו והשפעתו של „הר־גוש" החל־אביבי על הנעשה במחוז־חיפה, באמצעות עסק־נים המקורבים אליו יותר מ־שהם מקורבים אל המנהיגות החיפאית — הזק יותר.

תחילה לא היה ברור כלל, אם אכן בחירות יכריעו. היו שגרסו, כי יש להקים הועדה מאו למנוע מרעמד זמני עד לי־בחירות הכללית בסתלנה־ה־עבודה. אולם בסיום על דבר בגרן אלה, שתבעו בחירות השאירות במועצת־הסניף.

משהיה ברור, כי תתקיימנה בחירות, הקיצבב בשלב ראי־עון רק פולמוס אחד: אורי אגמי, מתגדיו, הארוצבו ר־חיפשו מועמדים, שיעמידו עצמם נגדו — אך לשווא. בין המחפשים מועמדים, ש־התיצבו נגד אגמי, היה גם מלכי מועצת מעבלי־חיפה, אליעזר פולק. פולק היה גם זה שהבע, מן ההתחלה, בחי־רות ולא הקפת הועדות.

יחד עם פולק חיפשו גוי־עמדים ומזכיר חיוצא ורפכן מ"כ שחל.

מאחורי הקלעים התעניינו מאד בסכסוך־המסלנה ובין עס־קי „הגוש" החל־אביבי — מה קורה בחיפה. לחתות עם אחוד המועמדים (שהסירו מו־עמדותם) נפגשו אנשי „הר־גוש" והסבירו את עמדתם... ויתן ברור, כי „הגוש" מנסה לשמור על השפעתו בסניף החיפני.

כשעמד הבחירות התקרב — ומעמד אין — הוגיע ל־מעמ חיים משה שחל, כי הוא מעמיד עצמו לבחירה.

שחל עזן בשיחה עמו, כי לא היה לו כל מגע עם אנשי „הגוש". לדבריו, עשה את עצמו על־פי מצפונו והחלט־לו האישית, לאחר שהתייעץ עם משפחתו בלבד.

תילוך גבוה

בשבוע האחרון עברה כל הפעילות החיפנית להילוך גבוה. אורי אגמי הוציא „אי־גרת", וכה פירט את דעותיו על דרך ניהול ענייני הסס־גמה בחיפה. משה שחל שיגר גם הוא איגרת משלו, ואף ביום מסיבת־עיתונאים ביום חמישי האחרון.

שני המועמדים עובדים קשה, מעבר לסמכים חדיים בבניין הסתדרות. אחת לחודש עוות המעמדות בסאבק זה, שלא תפיל „נקי" לחלוטין מ־ניעות אישיות ומרכיליות — היא מעובדת, כי שניהם נפ־שו עם תחילת המירוץ. שני־הם חבריו בשיחות איתי, כי יבדרו את החלטת מועצת־ה־מחוז.

„אבבר את החלטת מועצת" המחוז, אם לא תיבחר בי — אסור לי לחזיר אגמי".

„אם לא אבחר" — אומרת קראשון שילוח את ידי — אמר לי מעת שחל.

עניתם חייבו בסוף השבוע האחרון בפגישות רבות, כי אין לשניהם יש לחם ריב מקרה.

„תעמולת הבחירה הנוכחית הוא הראשון, ר' תשרי, תשל"ה (22.9.1974)

רוח לא מסחירים עסקנים חיפנים, משני הצדדים, כי כאן מדובר במאבק, הנושא משכר לכסאו של מזכיר ה־מחוז בחיפה.

הדומכים באורי אגמי טו־ענים, כי לא יתכן, שחיפה תנהל על ידי „ברוריים" של „הגוש" החל־אביבי. אגמי עצמו הוכיח את עקביותו, ו־אין להטיל ספק בכך, שיגמל את המסלנה באורח דבוקר־ סי, בשחוא. כאיש אדמון של המסלנה מזה שנים, יפעיל את הסניפים לבנה מחדש מסלנה חיפשית „כלפנה לבנלה" — ולא להיפך.

הדומכים בחשל מ־ציגים, כי אגמי „ביצה בכיסו" על אי־מדגי, וכי יכ לבצע את ה־מצב. שערי בחיפה ביטי אבא חדשי — כיצעל מי איש אחד יגמלו מיי־הסלנה ב־מחוז.

כחש־מאות חברי מועצת החחל יצביעו הערב — ויח־ליטו מי יהיה המזכיר הבא של מסלנת־העבודה בחיפה.

העובדות קובעות: פורד קורטינה 1975

עובדה: יותר מקום לבני המשפחה.
הפורד קורטינה 75 נותנת יותר מ־136 מ"מ מרחב לירכיים במושבים הקדמיים והאחוריים (מרחב רב גם לרגליים, לכתפיים ולברכי הנוסעים.

גרוע יותר מאעור מאחור־מרחב לנוסעים בארבע מחשמל שנלה. המתחרות.

עמוק מיתיים

גם להפיית גגות שימושי של 324 ליטר למטען, כל זה חשוב ביותר לבעלי משפחות בנות ארבע ופשות ויותר המהווים כ־60% מכלל רוכשי קורטינה.

עובדה: נסיעה חלקה.
השילוב של קפיצים לולייניים וכולמי עוותים מלסקופיים בעלי קיבול גדול הופך את הנסיעה לחלקה ונוחה אפילו בדרכים תרוצות ביותר. הנסיעה ונחה עותר, גם בעלי מיקום המושבים בין הסדן הקדמי לאחורי.

עובדה: איכות המבנה, מאריכת חיים.
נופן של כל מכוניות קורטינה 75 מצופה חחילת צימוי פוספני ואח"כ עובר תהליך אופ־קורוזיה עמוק מחודד ונצמד בתהליך אלקטרו־סטאטי לכל פינה וסדק במחכת. אח"כ באים שני ציפויים ראשונים ואחר־כך שלושה ציפויים נוס־פים של צבעים אקריליים מבריקים ועמידים.

בסך הכל ממוצע של 16 ליטר נוזלים לכל תחליבי חתנות ותיפוי. והקרן החתחון של הגוף מקבל שלושה קילו של חומר ביטומני אומם.

עובדה: שליטה משופרת, ונהיגה קלה.
לקורטינה 75 יש הוה מסוו סבכת ושון המאפשר שליטה מדויקת ברכב. הסדן האחורי מחובר עיי ארבע זרועות ומצויד במוטות מיוחדים זגר מלמטה, והמפסק שבין הגלגלים בן ה־1,420 מ"מ נותנים יציבות מעולה של הכבש. מערכת הבלמים הכפולה מצויידת במבבר בלמים, בלמי דיסק בגלגלים הקדמיים ובלמי תוף אחוריים בעלי בוונון עצמי. נותנת לך בכל פעם את היכולת לעצור ללא סטיה.

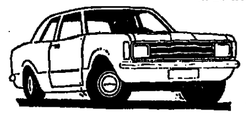

עובדה: נסיעה שקטה.
הרכבת המכונית ועשית תוך הקפדה רבה כדי לס־לא הנוסעים. יותר מ־45 קילומטר של קצף פוליי אוריתן ומשקיעי קול אחרים, תושמו מתחת ללוח המחוונים, בפנלים של הדלתות, תחת חלצפה, בגו בנוף המכונית. הדלתות והחלונות מותאמים ואטומים בקפדנות. המנוע והמיכלים מתוכננים להתאמה ובידוד מקסימאליים.

עובדה: אחזקה חסכונית.
מחירה הראשוני של קורטינה 75 לא ובוה. היא ונחה לאחוקה מבחינת תצרוכת דלק. המנוע הקומפקטי בן 1.6 ליטר יתן לך 10.9 קילומטר לליטר, והוא מחוכנן לעבודה ביעילות ובוהה למשך 10.000 ק"מ בין שירות תקופתי לסיעונה. תשלם מחיר לא ובוה עבור השרות הסדוייק שתקבל בסוסכים המורשים של פורד־מוסכים ומחסני חלפים בהם מוסקים אנשי מקצוע שעברו שובריים השתלמויות על מנת לעדכן את עצמם מדי שנה.

עובדה: בטחון למשפחתך.
בקורטינה 75, בנוסף למערכת הבלמים הכפולה, מפסק דחב בין הגלגלים, מוטות נוד תוגדות ויציבה ונחה. קיימת גם שיטת אוורור־ משופרת ואח נוסמים חוק מאד, בשמכסה המנוע ואח המסגן שניתם מחוכנים לספיקה ובליטת בנות התנעשות. כמו־כן המכונית מצויידת בציוד פיומי מלא לבטיחות. ביום מצפים האנשים ביותר מסכוויתיהם. זאת הסיבה שהוספנו דברים בה רבים לפורד קורטינה 75. בשתבחן אל בל חשובדות. חדע שפורד קורטינה 75 היא החטורה הטובה ביותר לכספך במכונית מסונה. החוכחה הטופיית ניתנת בעת מבחן הנהיגה שתעשה לפורד קורטינה 75 אצל סוכן פורד המקומי.

Ford

חברה ישראלית לאוטומובילים בע"מ. מפיצי פורד בישראל.
תל־אביב, חיפה, ירושלים, אשדוד, אשקלון, באר־שבע, חדרה, נתניה, יפו, ראשון־לציון, רמלה, רמת־גן, איזור התעשיה, רמת החייל, קיית ביאליק.

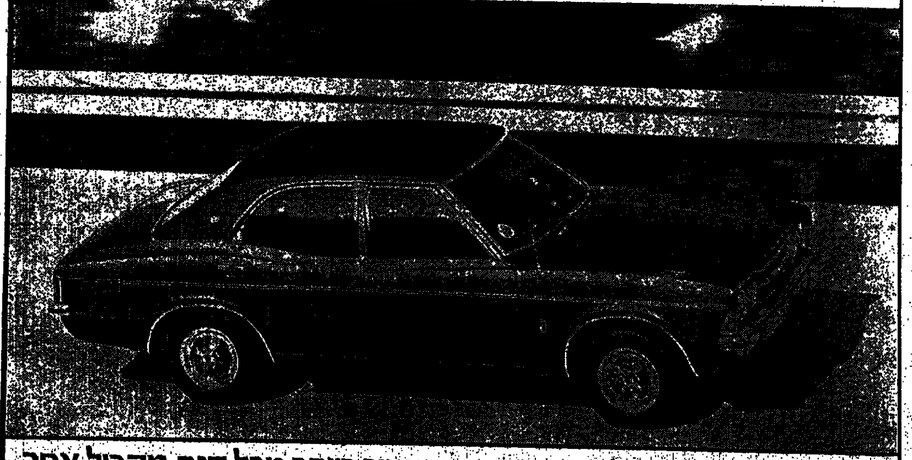

פורד קורטינה 1975 – המכונית במחיר הנמוך ביותר מכל דגם מקביל אחר.

מערכות סטריאו/קוואדרו FISHER®
הצעה מיוחדת

מה אתה מקבל במערכת סטריאו/קוואדרו – FISHER?

מערכות FISHER, רשמקולי TEAC ואוזניות KOSS מהוות לדעת מהנדסים מומחים ומוסיקאים בעלי שם את המערכות המשובחות בעולם. כשאתה רוכש מערכת מסוג זה הנך מתערב לחוג מביני מיוחד במינו היודע להעריך איכות צליל אמיתית.

מערכת סטריאו/קוואדרו FISHER המוצגת כאן כוללת 8 מכשירים מעולים. זוהי הפעם הראשונה שמערכת מושלמת ומשוכללת כזו מוצגת בשוק הישראלי במחיר ללא תקדים.

מערכת זו בשלותה. במחיר המיוחד, תוכל לרכוש אך ורק בתקופת המבצע אצל הצינים הבלעדיים בישראל – חב' מלמוסיקה בע"מ. כבר מלכי ישראל 11/13 תל־אביב. המבפיחה לך גם שירות אמין, מקצועי ואדיב.

מדוע כדאי לך לנצל את ההצעה המיוחדת של טלמוסיקה?

רווח נקי של -2455. ל"י „אינו הולך ברגל". עשה את החשבון בעצמך:

* פיוור – אמפלייפיר קוואדרופוני FISHER דגם 404 (הספק 166 וואט). כולל חיבת עץ מהודרת. -5245. ל"י
* 2 חיבות רמקולים FISHER XP 65-5 (31 רמקולים בכל חיבה) עם ציפוי חזית רקורביבי מיוחד המחיר לזוג -2595. ל"י
* 2 רמקולים PLANOSON (רמקולי תמונה עשתונים) המחיר לזוג -3000. ל"י
* טיים קסטות סטריאופוני משוכלל TEAC דגם A-250 עם מעגל DOLBY להשקטת רחשים -2795. ל"י
* ספיטון סטריאו/קוואדרו משובח עם ראש מגנטי, מחט יהלום, בסיס עץ. מכסה פרספקס שקוף -1200. ל"י
* זוג אוזניות דגם PRO 4/AA מחוצרת KOSS גדול יצרני האוזניות הסטריאופוניות בעולם -595. ל"י

סה"כ -15.430. ל"י

המחיר המיוחד לרוכשי המערכת בשלמותה בתקופת המבצע -12.975. ל"י

הרווח שלך -2455. ל"י

רווח נקי של -2455. ל"י לרוכשי מערכת קוואדרופונית מושלמת FISHER®

*בכמות המערכות מוגבלת

תצוגה ומכירה:
טלמוסיקה בע"מ

נציגים בלעדיים בישראל
כבר מלכי ישראל 11-13 (פינת גורדון) תל־אביב, טל. 236318, 238032.
פתוח: 9-1 ⊙ 4-7. ⊙ מוקלטה מיוחדת למכירות לעולים ופטורי מס

מערכות סטריאו מושלמות של FISHER החל במחיר של -5290. ל"י

חדש בירושלים חדש בירושלים

„זגגות רכב ירושלים"
יצרני חלונות הזזה וקבוע

אנו מרכיבים זוג חלונות הזזה מאיכות מעולה, ברכב מסחרי מכל הסוגים * מאחורי הנהג באישור משרד הרישוי * במחירי פרסומת

רחוב הרב 15, אזור תעשיה, תלפיות, טלפון 38375

דרושים רקדנים ורקדניות

מצטיינים(ות) בעליות) חופעה נאה ● גילאי יוצאי צבא

ללהקת מחול בוגרת

בחדרכת יואב אשריאל

להופעות באיכועים מרכזיים ובינלאומיים

מבחני כניסה ללהקה יעלכו ביום שני 23.9.74, בשעה 18.30 במרכז הנוער „בכורי הנעורים", רח' הפטמן 6 ת"א, מול בית מעמל הפיס, טל' 250606.

עיריית תל־אביב־יפו
ואגף לתרבות לנעורי ולפנאי

המועצה המקומית מזכרת בתיה

מכרז מס' 17/74

המועצה מכריזה בזה על מכירת חלקה בגוש 3897, חלקות 44, 48 בגודל 1.719 מ"ר.
המועצה מתכוננת את תנאי הזמנון לבנין מגורים בן 2 קומות, עבור זוגות צעירים.
חלקות בנוסף עיי דרכי גישה, השמל, מים ובאזור מרכזי של המושבה.
קיימת אפשרות לרכוש עוד חלקה מרסות הנמצאת בריאשות לחלקות הנ"ל ועיי כך להגדיל את שטח הבניה עד לכדי 2.400 מ"ר.
בנין אי משקיעים בעלי אמצעים כספיים המעוניינים לרכוש את החלקות ע"מ לבנות דירות, יכולים להגיש הצעותיהם עד ליום 10.10.74 שעה 12.00 במרווחים במשרד המועצה.
המחיר המבוקש הוא מ־120,000 ל"י (מאה ועשרים אלף ל"י) המצ"ל.
על המציע לצרף ערבות בנקאית בגובה 10% ממחיר הצעתו.
אין המועצה מתחייבת לקבל כל הצעה שהיא.

סויסה רפאל, ראש המועצה

הודעה חמחוזית לתכנון ולבניה מחוז ירושלים

הודעה לציבור בדבר הפקדת תכנית בהתאם לסעיף 89 לחוק התכנון והבניה תשכ"ה–1965

תכנית מתאר מס' 1938 — שינוי מס' 31/34 לתכנית מתאר מקומית מס' 61

שכונה: בקעה.
רחוב: דרך חברון 55.
גוש: 30013, חלקה: 23.

מטרת התכנית: שינוי יעוד קטע החלקה 23 בגוש 30013 מאזור מגורים ב' לאזור ל.מלאכה ויחידים לשם הקלת הקמת בית אבות (מרווח מגורים מוגבלים) ברח' דרך חברון מס' 55.

הודעה בדבר הפקדת התכנית הנ"ל פורסמה בילקוט הפרסומים מס' 2010 מיום 6.74 בספטמבר.

במקומי הודעה המקומית לתכנון ובניה ירושלים ובמשרדי הועדה המחוזית לתכנון ובניה ירושלים, ומשרדי התכנון המקומי בעיר, קבלו הערות, הסתיגויות ותביעות בכל הנוגע לתכנית הנ"ל בכתב לפי הכתובת שלהלן, שהמבקשים לקבל הערות בכתב ראשי לציין בה גם חלקים בגבולות שהמשרדים המצוינים פתוחים לקהל.

כל המעוניין בקרקע, בבנין או בכל קרקע אחר, הרואה את עצמו נפגע ע"י התכנית הנ"ל מתבקש ומזמן ומזמין לבניני עצמו חלקותו כחוק לאחר הפרסום שמעם לגרסי עצור.

הודעה בדבר הפקדת תכנית הנ"ל הפורסם בילקוט הפרסומים בכרוב. בכתובת הודעה המקומית לתכנון ובניה ירושלים, ומשרדי הועדה המחוזית לתכנון ובניה ירושלים, הוקפדה תכנית הנ"ל בחוד עם המשרדים המצוינים אלה.

כל הבנתון בתכנית בדבר לציין בה גם חלקי מקרקעין, בלקוח, בבנין או בכל קרקע אחר, הרואה את עצמו נפגע ע"י תכנית הנ"ל מתבקש ומזמן ומזמין לבניני עצמו חלקותו כחוק לפי הפרסום הנ"ל.

ר. לוי
יו"ר הועדה המחוזית לתכנון ובניה ירושלים

הודעה חמחוזית לתכנון ולבניה מחוז ירושלים

הודעה לציבור בדבר הפקדת תכנית מתאר/מפורטת עפי"י הודעה בהתאם לסעיף 89 לחוק התכנון והבניה תשכ"ה–1965

תכנית מתאר מס' 1596

רחוב: דרך חברון.
גוש: 30017 חלקות 1, 2, 3, 4, 5, 6, 13, חלק מחלקה 14.
30020 חלק מחלקה 90.
30029 חלקי חלקות 3, 6.
30030 חלק מחלקה 141.
30031 חלקי חלקות 31, 122, 125.
30032 חלק חלקה 68.

מטרת התכנית: שינוי יעוד שטח לבנין ציבורי לשטח פתוח ציבורי והגדרת דרך חדשה ומחדר, רקמה ומיסוך לבניני עצמי חלקותו כחוק לאחר הפרסום שמעם לגרסי עצור.

הודעה בדבר הפקדת תכנית הנ"ל הפורסם בילקוט הפרסומים בכרוב. בכתובת הודעה המקומית לתכנון ובניה ירושלים, ומשרדי הועדה המחוזית לתכנון ובניה ירושלים, הוקפדה תכנית הנ"ל בחוד עם המשרדים המצוינים אלה.

כל הבנתון בתכנית בדבר לציין בה גם חלקי מקרקעין, בלקוח, בבנין או בכל קרקע אחר, הרואה את עצמו נפגע ע"י תכנית הנ"ל מתבקש ומזמן ומזמין לבניני עצמו חלקותו כחוק לפי הפרסום הנ"ל.

ר. לוי
יו"ר הועדה המחוזית לתכנון ובניה ירושלים

הופיעה ביעף
חוברת מס' 11
ונמצאת למכירה אצל כל מוכרי העתונים

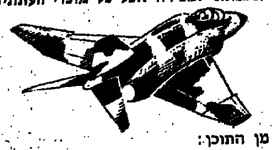

מן התוכן:
● F-14 או F-15 לחיל־האוויר?
● מטוסי תובלה חדשים בחיל־האוויר
● יום חיל־האוויר תשל"ד
● „פאנטום" בצורת קורד
● הכשלונות תרושים באלל
וכן כל המדורים הקבועים.

אוניברסיטת בן־גוריון בנגב

באר־שבע

מודיעה

כי נותרו מספר מקומות פנויים

למועמדים המבקשים להרשם

לתוכנית לארכיאולוגיה של המזרח הקדום

(משולב בחוג להיסטוריה של עם ישראל)

לקבלת פרטים נוספים וטפסי הרשמה נא לפנות אל מדור רישום אוניברסיטת בן־גוריון בנגב, ת.ד. 2053 או אישית לחדר מס׳ 10 בבית היאס, באר־שבע.

בחר לך קורס

עצוב חלונות ראוה — קיצורצית לחלונות ראוה, לכל סוגי החלונות.

חלימודים נערכים פעמיים בשבוע במשך 8 חודשים.

הקורס מתקיים בת״א.

שיזוף פרחים מורחב — למעוניינים לרכוש ידע מקצועי ולעסוק בשטח זה.

הקורס מתקיים בשני שלבים, אחת לשבוע, במשך כ־8 חודשים.

התלמידים יקבלו פרחים ועזרי לימוד חלקיים.

צלום לחובבים — הלימוד כולל יסודות הפיתוח, הדפסה והגדלה, צילום צבעוני ועוד.

הקורס מתקיים פעם בשבוע, במשך כ־4 חודשים.

פרטים והרשמה: כל יום בין השעות 08.00-19.00 ביום ו׳ עד 13.00.

תל אביב: רח׳ בורשוב 66, טל. 225795, 225690, 266182. חיפה: רח׳ הנביאים 20, טל. 664671, 664672. שד׳ דוד המלך 39, טל. 267436, 264193. באר שבע: רח׳ חפלה״ח 47, טל. 77781. ירושלים: רח׳ יפו 68 (בית שולמן), טל. 226455.

המכון להשתלמות מקצועית משולבת

טכניקום

נמשכת ההרשמה לקורס יום ובערב

בניקוי משרד העבודה

אלקטרוניקה - טלוויזיה

כולל טרנזיסטורים

שרטוט

בנין וארכיטקטורה - מכונות - ניצוב פנים

לימוד חינם לזכאים

לפי חוק חיילים משוחררים

מובטחת והדרי שרטוט לעבודה מבטחת

תל אביב בן יהודה 28 חיפה הרצל 44

קופת חולים

של ההסתדרות הכללית של העובדים בארץ־ישראל

לבוגרות שמינית!

נותרו מקומות בודדים

למועמדות לבתי ספר לאחיות מוסמכות

דלהלן:

ביה״ס לאחיות ליד המרכז הרפואי שורוקה בנגב — באר־שבע — 057-72111

ביה״ס לאחיות ליד בית חולים קפלן — רחובות — 03-936981

ביה״ס לאחיות ליד ביה״ח השרון — פתח־תקוה — 03-907375

ביה״ס לאחיות ליד ביה״ח המרכזי לעמק עפולה — 065-23061

ביה״ס לאחיות ליד ביה״ח מאיר — כפר־סבא — 03-923317

נא לפנות ישירות לבתי הספר.

מרכז קופת־חולים

המרכז לטלוויזיה לימודית

רח׳ קלאוזנר 14, רמת־אביב

מעדרים מיוחדים

למלאת שנה למלחמת יום־הכיפורים

המעדרים מביאים רשמים, חוויות ודעות שונות על איכות חיינו בזמן המלחמה ועקבותיה.

טלנוער — מגזין 10

יום ששי 27.9.1974 בשעה 12.50
יום ששי 11.10.1974 בשעה 12.50

„נולדנו לשלום״ — ילדים בצל המלחמה

חצות תחנת הדרמטי של בית הספר התיא״ל בשכונת התקווה.

יום ששי 27.9.1974 בשעה 14.15
יום שני 14.10.1974 בשעה 16.50
יום ששי 18.10.1974 בשעה 12.50
יום שני 21.10.1974 בשעה 13.45

רב־שיח:

שנה למלחמת יום־הכיפורים

תלמידי תיכון, מתנגדים ואנשי־רוח, בריאיון על איכות חיינו של חפרט ואיכות חיי החברה במדינת ישראל.

יום שני 21.10.1974 בשעה 16.50
יום ששי 25.10.1974 בשעה 12.50
יום שני 28.10.1974 בשעה 13.45

do it yourself!

עשה זאת בעצמך

יפתחו החודש הקורסים:

* התכשיט ואת
* שיזוף פרחים
* ניפוח הכרכרה
* עצב את דירתך
* עשה טבות בעצמך
* גרפיקה שימושית

פרטים והרשמה:
כל יום, בין השעות 8.00 ועד 19.00
ביום ו׳ עד שעה 13.00

תל־אביב, רחוב בוגרשוב 66.
רח׳ בורשוב 66.
טל׳ 225690, 225795.
שד׳ דוד הפלך 39
טל׳ 267436 ; 264193.
ירושלים: רח׳ יפו 68 (בית שלמון).
טל׳ 226455.
חיפה: רח׳ הנביאים 20.
טל׳ 666182 ; 664671.

משרד החינוך אנשי ישראל

המכון להשתלמות מקצועית משולבת

משרד החינוך והתרבות
חטיבה לתרבות מבוגרים
אגף הנוער / המחלקה לחינוך חברתי

תכנית בנושא:

„מלחמת יום הכיפורים: שנה לאחריה״

א. משרד החינוך והתרבות מחולל תוכנית חינוכית במסגרת החינוך החברתי. התכנית כוללת מקראות, שיחות השלמה־הלימודים, ימי עיון וסמינרים.
מרכז התוכנית והדרכים להשתתפות בה, ימצאו המחנכים ומועצות התלמידים בהנהלות בתי־הספר.

ב. נושאי המקראות
- המלחמה
- הציונות בראי המאבק לקומוניות
- אורחות חברה
- שאיפה לשלום בצל מלחמה
- אורחות חינוך

למקראות חלק מצורפות חוברת בנחת דרשים וידקסים לכל אחד מהנושאים.

ג. את חוברות ניתן לרכוש במחיר סמלי באמצעות המפקחים, הנמצאים בהנהלת בתי־הספר, אגד „מכון חנרייסה״ סאלד״, רח׳ קולומבוס 9, קרית־שמואל, ירושלים.

קופת חולים

של ההסתדרות הכללית של העובדים בארץ־ישראל

נמשכת ההרשמה

לקורס חדר ניתוח

שיפתח בסתיו ליד

ביה״ח מאיר כפר־סבא

מוקבלות מועמדות שתן אחיות מעשיות וסיימו שנת עבודה במקצוע.

חמעוניינות תפנינה ישירות למנהל ביה״ס במקום.

מועד אחרון לראיון מועמדות חוא 3.10.1974 לפנו־חצהרים.

מרכז קופת חולים

טכניקום גרפיקה

עיצוב גרפי, אריזות, ביתנים לתערוכה

נמשכת ההרשמה לקורסי יום וערב ברמה מקצועית

את בוגרים תמצא בכל הסטודיות

ברחבי הארץ, שאל אותם בטרם תבחר בקורס המתאים לך

חיפה, חרצל 44, ת״א בן יהודה 28

יד יצחק בן־צבי
ירושלים

מרכז ללמודי ירושלים — חמדור לנוער

מדריכים הבקיאים בחולדות ירושלים ואתריה

(מעוניינים בחדרכת קבוצות נוער, גילאי תיכון בשנת תשל״ח

יתקשרו לקביעת ראיון עם יד יצחק בן צבי, רח׳ אבוהנאל ה.א. 7660 ירושלים, טלפון 39201, או עם המדור לנוער, רח׳ שוני הלכות, חרוב, היחוני ביער השניקה, טלפון 286288.

אורט ישראל — מבוגרים

החטיבה למינהל

בתל־אביב יפתחו הקורסים הבאים:

* השתלמות במדעי המחשב 22.9.74
* מזכירות בכירות 19.9.74
* מזכירות 30.9.74

פרטים:
כל יום בין השעות 08.00 עד 19.00, ביום ו׳ עד 13.00.
תל־אביב, רחוב בורשוב 66, טלפונים 225690, 225795.
תל־אביב, שדרות דוד המלך 39, טלפונים 267436, 264193.

(המשך מעמוד 11)

בתי־הספר לא קונים משחק מעולה לתרגול השפה האנגלית

המשבירה מהו ה.ד.נ.א.״. כיצד נת־גלה וכיצד בנוייה בשבע „שרשרת הד.נ.א.״. אם אם לומדים, כיצד לב־נות מרכיבי־המשחק את חלקי־השר־שרת, כיצד להרכיב תומצות אמי־ניות, סוכרים ומיבנים שונים על בסיס תבקן ומחמן.

למבוגרים — ולילדים

המשחק מאפשר לבנות דגם. ה׳ מראה את צורת העברתו של „הצוטן הגנטי״ (העברת תורשה), רכישת מומצאות (שינויים המתחוללים בגוף חתי ומשברים בתורשה) וכדומה. המשחק והחברת המצורפת אליו מר־אים בעליל, כי ההבדל בין הצוטן הגנטי של אדם לזה של עכבר גדול מאשר בין אלה של אדם וחיידק קולי, אך בסומו של דבר זהו רק הבדל בכמויותיהם ובסידורם הפנימי של מרכיבי־היסוד של החיים...

משחק נפלא לילדים מגיל שלוש ומעלה (מתאים, לפי נסיוני, גם ל־„ילדים״ מעל גיל 40) הוא „בנים הנרטיים״. בתוך קופסה פלסטית, בעלת שקעים מתאימים, ערוכים רי־בועים, עיגולים, משולשים ומעוינים בצבעים שונים ובגדלים שונים. עשויים טולם חומר פלסטי קשיח, ב־קיפסה גם כרטיסים נאים ועליהם עשרים צורות הנדסיות, שאותן יש להרכיב מהרכיבים הקטנים. אחרות מתצורות משונות, ובתחתית הכרטיס אף נראים הרכיבים, שמהם יש לב־נות את הגוף. צורות אחרות מסוב־כות ממש, והן מתאימות לילד הגדל והמתבגר — ואף למבוגר.

דברי־הביאור מסבירים, כיצד ניתן להציב בפני הילד אתגרים קשים יותר ויותר (למשל, על־ידי סיבוב תצורה והעמדתה על צידה), וכיצד להתקדם מן חקל אל הכבד.

המשחק „מיקבץ״. שעליו זכה ת־מיעמל בפרס ראשון לעיצוב המוצר, הוא דוגמה חיה. כיצד אפשר לייצר, גם בחנאים שלנו, משחק מעורר ר־לימודי לילדים. שהוא גם משחק מלהיב למבוגרים. המשחק מכיל שני „שלבים״ — שלב ששוש יחתר ליל־דים ומורכב יותר למבוגרים. המש־חק מפתח בילד, מגיל שש ומעלה, גם את החוש לצבעים ולמיספרים, וגם את יכולת החשיבה המופשטת.

המשחק מחייב להרכיב, בעזרת מיספר מיוערי ״ל מחלכים. קבוצות שונות ומתחלפות של כדורים בצבע־ניים, בהתאם לציורים על־גבי קל־סים. המופיעים במפתיע. לילדים ב־גיל 6—10 נועד. כאמור, חלקו המרוך של „לוח״ שקוף, ואילו החלק ה־גבוה, והמורכב יותר, העסיק אותו, את אורחי ואת בני ביתי במשך ערבים ארוכים. שהסכו לילות.

כדאי לציין שוב, כי עיצובו של המשחק מקסים ממש. ונעים לנגע בחלקיו. העשויים חומרים טובים ו־גימורים ללא פגם.

פיתוח הדמיון

משחק הרכבה נפלא של „אור־דע״. שתוכנו ועוצב על־ידי „תיאו־רה״ — חוג תיאו ואורה קוסטר — הוא „מקלוני־הפלא״. למקלונים אלה צורה מיוחדת. המאפשרת לחבר אר־תם זה אל זה בצורות שונות; וכך ניתן לבנות מהם עגלות. אניות. מטוסים. בעלי־חיים ומיגדלים. הזכות לייצור המקלונים נמכרה על־ידי „תיאורה״ לחברות שלגונים גדולות בעולם. המשחק תואר בכתבות מפו־רטות ב„ניו־יורק טיימס״ וב„ניוז־ויק״. גם בארץ נמכרים המקלונים בתוך שלגונים של חברת פסיימה. ואילו מיפעל „אורדע״ מוכר משחק ובו. בנוסף למקלונים. גם גלגלים. חלקי חיבור וחוברת דוגמאות.

אנשי־חינוך וחורים. עימם שוחח־תי. שגנו כי משחק זה עולה — מבחינת פיתוח דמיון הילד — על משחקים מסוגו של „לגו״. בגלל שלל האפשרויות המגוונות. שהוא מציב בפני המשתלב בו.

בין המשחקים שכדאי להזכירם: „מסאלבאונד״ — משחק רב־חתכו־לות. המשפש לתירגול השפה האנ־גלית; „סטוס־לוי״ — משחק „מפרא־טני״. שהומצא על־ידי פסיכולוג מ־אוניברסיטת ירושלים; „אפס מי יודע״ — ליפוח פעולות החשבון; „ביטס״ — לפיתוח חציבה מתימ־טית; ו„עוד אות״ — שהוא „מסאל־באונד״ בעברית.

„אורדע״ מפיץ עם המשחקים שאלונים. אותם מתבקש הילד למלא ולשלוח אל המיפעל; וכך אסף אל־פי תשובות. המאפשרות לו לעמוד על נקודות־תורפה שונות במשחקים ולתקן אותן.

מובן שמשחקיו של „אורדע״ אי־נם זולים (מחיריהם נעים בין 12 ל־40 לירות). ולא חמיד קולט אותם השוק הישראלי. כך. למשל. נמכר „מסאלבאונד״ בארץ בכמה עשרות עותקים לשנה. ובחו״ל — בכמה רבבות עותקים מדי שנה. מסתבר שאפילו בתי־ספר. המתחבטים קשה בבעיית הקנייתה של השפה האנ־גלית. אינם קונים משחק זה; ווהוא נרכש בעיקר על־ידי מוסדות חינוך מקיבוצים. או על־ידי חורים משכ־בות משכילות.

2 תחנות שרות חדשות פז

פז-כביש עוקף רמלה

אתה יכול לקצר את הדרך מתל־אביב לירושלים אם תנהג בכביש העוקף את רמלה וגם להקל עליך את הנסיעה אם תעצור למנוחה קלה בתחנת פז החדשה הנמצאת בצד הכביש העוקף. בתחנת פז החדשה תמצא מסעדה ממוזגת אויר, שרותי סיכה ורחיצה, בנזין, סולר, נפט ושמנים, והיא עומדת לשרותך בכל שעה מ־24 שעות היממה.

פז-כביש עוקף נצרת

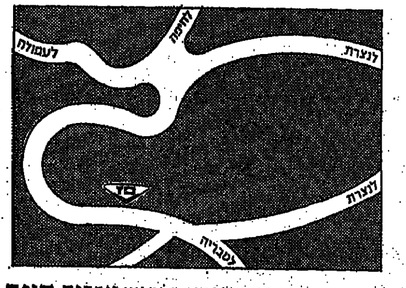

כאשר תנהג במכוניתך בכביש טבריה חיפה שוב לא תצטרך להכנס לתוך העיר נצרת. הכביש העוקף את נצרת נועד להקל עליך את הנהיגה. כך גם תחנת השרות החדשה של פז הנמצאת בצד הכביש. כאן תמצא בנזין, סולר, נפט, שמני פז וקסטרול, שרותי סיכה ורחיצה וגם מזנון למנוחה קצרה ומרעננת. נסיעה טובה ובטוחה ולהתראות בתחנת פז החדשה.

הגינה שלך זקוקה למזון

תן לה דשן-גן מהיר פעולה "גנית"

קומפוסט גן לשיפור הקרקע ולהשבחת הגידול "אורגנית"

לעציץ ולגן מוצרי ביכל-גן

PFAFF

מפאר

„מלבישה אותך על האופנה"

פפאף מכונת התפירה שתעשה אותך אופנתית ויפה. פפאף תופרת על כל סוגי הבדים, גם על עור, ריפוד, ספוג ומה לא. ב-1000 דוגמאות ריקמה אוטוטיות.

112 שנות נסיון

מפאר ...והשמלה גמורה!

סוכנים ויבואנים בלעדיים ל. טאובה בע"מ, רח' ליליינבלום 15, תל-אביב, טל. 54231

הדגמה מתמדת ומכירה בכל-בו"שלום", תל-אביב, ליד הקופה המרכזית.

ואבל תומפסונס: תל-אביב: דב אלנבשו, שינקין 16, טל. 284373 • ישראל קרני, פלורנטין 37, טל. 823933 • כרמל, חורבל 81, טל. 826298 • מרכז מכונות תפירה, בית לחם 6, טל. 52232 • צבי נשנוביס, נחלת-בנימין 23, בחצר, טל. 614265 • צבסקיף, בית לחם 2, טל. 53299 • קטסרן, יפרוד-תל-אביב 17, טל. 58680 • יפו: מתפוח נת הירשטון, דיזאל 12, טל. 822563 • דב הירשטון, עולי ציון 3, טל. 826961 • טרדיכ ברנבוים, רוזאל 11, טל. 623642 • חולון: זמושלבי, מקולוב 48, טל. 982646 • חיפה: טרוים, הלחלן 55, טל. 667415 • ששון הלוי, שפירא 10, טל. 525643 • יהודיה: חרש ישראל, שטראוס 23, טל. 224613 • ראשון-לציון: קרניצמן, נמיר תחנת "אגד", טל. 941162 • נתניה: הנרקן שטמפר 4, טל. 24800 • באר-שבע: קמנבון, מסר אוניקה, טל. 74417.

הדרכה פרטית חינם, שירות מעולה, אחריות.

פריקום ד"ר עקיבוב

הרמס מדרשה לבמקידות ולזיוהב

נמשכת ההרשמה לקורסי יום או ערב

פקידות מזכירות הנה"ח בפקוח משרד העבודה

חיפה הרצל 44 ת"א בן יהודה 28

חיי מין חפשיים ללא הגלולה

C.D. אינדיקטור

בלתי מזיק לבריאות

מונע הריון באמצעות הלוקחת בדם מנה

מונע הריון בלתי מזיק

ד"ר מאיר אוסטרוב

מומחה לגינקולוגיה

מנהל מחלקת הנשים

עגיל לאוזן הגבר

ניקוב בדלי האוזניים היה תמיד מין העגון מוזיקיסטי לנשים, אשר בשנים האחרונות החליטו שאינן מסוגלות לעמוד ערומים, אם אין אוזניהן נתוחרות בהלכה. אבל עתה, מסתבר, ובכן גם חברים כרעיון, „שלפי רידרס" — הכליבו הלוגוזני הגדול, פתח מחלקה מיוחדת לחירור וניקוב אוזני גברים. המחלקה, מסתבר הוסה מלקוחות ממין זכר, ומאחר שיקי זה לוקב אוזן גברית אחת בלבד, משם נוהרים הגברים חישר למחלקת התכשיטים ובוחרים לעצמם משתו חולם לאוזנם השעירה. הביקוש, נסתבר, גדול לעגילי זהב וניקוב פלוס זוג עגילים ממין ל-50 ליי בערך. בגוב, כדי להיראות כמיוני אקסוטי, לא ו בתמונה למעלה: חומר דיוור אסקס עם עגיל זהב ואחריו: תשתקן בריאנן לי דיין

„הסיכויים הטובים להתקפי לב

מאת דבורה נמיך

דאגת ומתיחות נפש־ת. הן התופעות השכיחות ביותר בקרב אנשים שלקו בהת־קף לב, ואצל אנשים אח־רים עלולים להופיע גם הנר־מטקת זו הגיגו כדי הזק־ירים מארגות־הברית. שפי־סמן לאחרונה ספר בנ־יא זה.

ההנחות זו אופיינית ביו־תר לאנשים הנמשים לתחרו־שות ולעבודה נמרצת ולדי־במיוחד עשיית שתי פעולות בעת ובעזרה אחת. בגין: נסיון לעשות פעולה אחת בתן בשעה שיחת בטלפון, או הכתבת מכתב לבזכירה הישבת לצדה. בשעת נזאה.

נסיון להחמיה קצב הנ־בור של בדקיסיות עליידי קריאות־בגיגים, תחרות אש־מה מתמת בעלת בעבודה ב־משך מספר יפים, גם אלו מתבלי־מורים מתנגרת ה־מתיחות ונפשית. המסייעת להפעות כתלות־לבה.

המוקדים מוגנים, כי אדם שהוא פעיל עדי, המתרגש בקלות ומומה לתגיב בתוקי־פות בשאר הענייגים אינם מתנהלים כרגוע. מתי־סיביין לקלות בחתקפי לב מוסיפים, כי אנשים אלה בקרב אנשים שלקו בהת־קף לב, ואצל אנשים אח־רים עלולים להופיע הנמנעים בו לוף הנומים ובמאמץ. הזי־כנים בנוף, חחליך ונמנעי ליצירת משקפים בכלרמ־ובעקבות זאת בגאה מחמי־דות והתפרעות בפשיטה הלב.

מתקנים זו אופיינית ביר־חר לאנשים הנמנים לתחרב־שות ולעבודה נמרצת מדי: בעיתוד עשיית שתי פעולות בעת ובעזרה אחת. בגין: נסיון לעשות פעולה אחת בתן בשעה שיחת בטלפון, או הכתבת מכתב לבזכירה הישבת לצדה. בשעת נזאה.

מקנוחיהם של תחרי האמריקנים, מרסטמתם מחיר בן עשר שנים, אלו בנמדר מתחלנגו על כך, שלגרשה, אם לילד, אין מנכים מן המס עבור ילדה. כשי שהדבר נעשה לבני אם נשואה, המשתדל את עליהון ובמקביל למכתב שכתבתי למחנה הגברות: חחל. מאמריל 1975 תיתנו הוראה למעבדיים לקבל את מחמאה מהגרשת ה־עובדת שלידיה אצלה, ללא צורך לפנות אל מקיד השומה.

אך ביתנים מסתבר, שאפילו מקידי מס־הכנסה אינם יודעים על המחיקון בחוק. מר קנבי, מקיד השומה לעניני עבודות ציבו־רים, מקן מפורשות באחוב עבודת גרושה, שבאה אליו ב־20. באגוסט ש.ג. אם המחיה כי ילדה אצלה! „אינני יודע על כל תיקון מכזה. בחוק. ולא. יתכן שיבוא אותו ביבוי עצמו בגלוי. ולא. יתכן שיבוא אותו לידיעה. זו גם חיתה. הבוגר אל מר שביב. המחמנה על אחוד מה. לאשת שנתתן אין באותו ערשה.

האם האשה הגרושה היא „ראש־משפחה"?

מאת עדה חוז

פקידי שומה וחשבי משכורות אינם מעודכנים בניכויים להם זכאית הגרושה שילדיה חיים עמה, והחוק מתעלם מן העובדה שבמצב זה יש להכיר בה כראש־משפחה

אם את אשת עובדת, גרושה מבעלך וילדך מחזיק אצלך — הרי שחחל מה־1 באפריל 1973 את זכאית לניכוי עבור הילד, כמו שניתן גם לאם עובדת נשואה.

לאחרונה הודיע דובר מינהל הכנסות המדינה על הגדלת ניכוי זה, לשנת 1974, לסך 1380 ליי עבור הילד הראשון ו־210 ליי בעד כל אחד משלושת הילדים הבאים. הניכוי מגיע לגרושה העובדת גם אם היא מקבלת מבעלה לשעבר מזונות עבור ילדיה.

לא מתייחסים לתיקון בחוק

אך אם לא חשת עד כה בחקלה כזו — אין בכך פלא. מסתבר, כי מס־ההכנסה אומנם פירסם את התיקון לחוק (בספר התוקים מס' 711 בחיקון לפקודת מס ההכנסה מס' 19, ב־2.8.73), שנחתל מאפריל 1973) — אך בראה יצא בכך ידי חובתו. הוא בסדר ומסיסה מבחינת הפירסום הרשמי, אלא ש־לעובדה לא ניתן פירסום ראוי ואין כמעט איש יודע על תיקון בחוק.

למעלה משנה לאחר פירסום תיקון חחוק, מצויים עדיין חשבים רבים — אלה החייבים למעשה ליישם את תיקון החוק — שאינם יודעים עליו ואינם מנכים ממשכורותיהן של עובדות גרושות שילדיהן מצויים אצלן.

בסדר המשכורות של משרדי הממונו וזה עבודה. אין למשב הכללי הוראות לניכוי חחדש. גם בעיריית ירושלים ובעיתים, בעיריית תל־אביב בכלל התייחסות לתי־קון החוק. אומר מר דוד יואל, ראש מדור המשכורות בעיריה: „אני מכיר את המש־כורות על־פי מכלאות סה־הכנסה. המבוססות על־פי חחוק. אם חחישוב עושה המחשב אוטומטי מסתמכים על הטבלת מאפריל 1974. לא רק שאין לנו שום הוראה לנכות לגרושה עובדת עבור ילדיה הנמצאים עמה — אלא, אדרבה, כתוב שם על ניכוי הניתן לאלמנ, אלמנה, גרוש ובפיפוש מרגש „למעמ גרושה".

אך לא רק חשבי המשכורות אינם יודעים על כך. עובדה חמורה הרבה יותר היא, שעקיקי שומה אינם יודעים על חתיקון בחוק ועל דרך יישומו.

לחצים בכנסת ובוועדת הכספים

מסמרת זחר קרתי, האחראית על עבודת נשים במפרד העבודה: „שלוש נשים מנו אלי בנמדר חתלונגו על כך, שלגרשה, אם לילד, אין מנכים מן המס עבור ילדה. כשי שהדבר נעשה לבני אם נשואה. הנשתדל את עליהון ובמקביל למכתב שכתבתי למחנה הגברות: חחל. מאפריל 1975 תיתנו הוראה למעבדיים לקבל את מחמאה מהגרשת ה־עובדת שלידיה אצלה, ללא צורך לפנות אל מקיד השומה.

אך ביתנים מסתבר, שאפילו מקידי מס־הכנסה אינם יודעים על חתיקון בחוק. מר קנבי, מקיד השומה לעניני עבודות ציבו־רים, מקן מפורשות באחוב עבודת גרושה, שבאה אליו ב־20. באגוסט ש.ג. אם המחיה כי ילדה אצלה! „אינני יודע על כל תיקון מכזה. בחוק. ולא. יתכן שיבוא אותו ביבוי עצמו בגלוי. ולא. יתכן שיבוא אותו לידיעה. זו גם חיתה. הבוגר אל מר שביב. המחמנה על אחוד מה. לאשת שנתתן אין באותו ערשה.

מי קורא באותיות הקטנות?

בתשובה לפנייתי אל משרד דובר מינהל הכנסות המדינה מדע אין נותנים פומבי במודעות, כמו שעושה הביטוח הלאומי — חשיב ענוי הדובר, מר חגן מיכאלי: „אם נצטרך למרסם כל חוק בעתונים, הרי שחקי ציב המירסום של מס־ההכנסה לא יהיה 100 אלף ל״י כמי שהוא, אלא שני מיליון ל״י וכלל אין הודאת חוק שיש למרסם מודעות. ובכלל, כמה נשים כאלה כבר יש ל?"

בתקנות מס־ההכנסה מאפריל 1974 נאמר עוד במהורת „הוראות מיוחדות" סעיף 4: „לעובד אלמן ולאלמנה, או גרוש, למעמ גרושה עם ילד אחד לשנה — חיקבע מסור נוסף של 40 ל״י לחודש (-480 ל״י לשנה כראש משפחה". כאמור, לא לגרושה. כלומר, חולכים לקראת האם העובדת הגרושה המגנים עבור ילדיה גם כ„ראש משפחה" ואין מנכים לת עבור ילדיה כמו לגרוש, אלמן ואלמנה — דבר חנוגד את רוח חתיקון שבחוק.

דב גיידר, היועץ המשפטי של מס־ההכנסה קובע: „לא רק שחתיקון חתוק פורסם, אלא יצאו גם חוברות עם תקנות והוראות המעגל ברורות ביותר. כן מופצת גם איגרת ממנהל מחלקת הניכויים אל כל החשבים המשרדים המשלחים ולמעבידים, נערכים לחם ימי עיון חכוללים הוראות. הסברים לעידכון. יתכן שיש איזו אי־הבנה או חקלה בקומוניי־קציה".

להבהרת נוסחת פניגו אל מר יצחק קרוסמן, המפקח הראשי במחלקת. לניכויים בנציבות מס־ההכנסה, כיצד קודה שחשבים אינם יודעים על כך? עונה מר קרוסמן: „אנו שולחים להם פירוט מפורט של הני־כויים ומסבירים גם בחוצאות בעל־פה. אך אינני אחראי שם אין חם קוראים באותיות הקטנות הכלולות את יכולת חתרבד לחנות מסם המופיעות בסוף הלוח.

אשה גרושה נחשבת לרווקה

לגבי החוק עצמו מסביר יצחק קרוסמן: „ברשות שליחיהן אצלן, מונות למקיד השו־מה לקבל ניכוי, כי הן משתחמות במחנות הילד. הניכוי, בעד הילד, מחולק אין חצה. וחאם חחיים בנפרד, באחון. ומסיילפי חלקם בהנכות הילד. לקבל נעשה לפי שיקול דעתו של מקיד השומה ולפי הנכות הילד. אם אין ביניהם הסכם, הוא מביאים בפניו — אם אין ביניהם הסכם, בדבר מסבבי יצחק קרוסמן את הסתירה שבין חתיקון בחוק והוראת מס' 4, לגבי ראש משפחה „למעמ גרושה"? לדברי, אין כאן כלל סתירה: „לצורך מס־ההכנסה, אשה גרושה נחשבת לרווקה — אלא, אם ילדיה אצלה או שהיא מפרנסת אותם", הוא אומר ומוסיף: הנוסח פשוט בא למנוע ניכוי כפול, הנעשה אוטומטית על־ידי המעביד וגם על־ידי מתן האישור".

מה צריכה אשה גרושה לעשות כדי לזי־כות, בניכוי? היא צריכה לחמציא למקיד חשומה, הנהרה מתאימה. שילדיה מחזיקים אצלה. המסביבה יקבל מסמן אישור־הוראה על סמים הניכוי המגיע לה. „היא אפילו יכולה למנות אל מקיד השומה בדוחו ורק לחודיע לו שילדיה אצלה ואז יכבה כל מעביד את הסכום לו היא זכאית", אומר מר קרוסמן.

אשה שלא קיבלה את חניכוי עד כה, צריכה לפנות לסקיד־השומה באיזור מגוריה ותבקש חחזר מס. ישראל־אסיבית מאפריל 73 (עמ' הראשון) מעביבה כמה חוריחה בשנה ועם הגישו מעבירה כמה חוריחה בשנה (73) — ותקבל את הכסף חוך 30 יום מגגיי חזה. אם הכסף יחיה מגוה 6 חודשים מחוגם שנת המס (מרץ) — מגיעה לה גם ריבית של 9 אחוזים לשנה.

לאמר קרוסמן יש גם בשורה לאם חעבדת הגרושה: חחל. מאפריל 1975 תיתנו הוראה למעבדיים לקבל את חחזרה מהגרשת ה־עובדת שלידיה אצלה, ללא צורך לפנות אל מקיד השומה.

אשה גרושה נחשבת לרווקה

לגבי החוק עצמו מסביר יצחק קרוסמן: „ברשות שליחיהן אצלן, מונות למקיד השו־מה לקבל ניכוי, כי הן משתחמות במחנות הילד. הניכוי, בעד הילד, מחולק אין חצה. וחאם חחיים בנפרד, באחון. ומסיילפי חלקם בהנכות הילד. לקבל נעשה לפי שיקול דעתו של מקיד השומה ולפי הנכות הילד. אם אין ביניהם הסכם, בדבר מסבבי יצחק קרוסמן את הסתירה שבין חתיקון בחוק והוראת מס' 4, לגבי ראש משפחה „למעמ גרושה"? לדברי, אין כאן כלל סתירה: „לצורך מס־ההכנסה, אשה גרושה נחשבת לרווקה — אלא, אם ילדיה אצלה או שהיא מפרנסת אותם", הוא אומר ומוסיף: הנוסח פשוט בא למנוע ניכוי כפול, הנעשה אוטומטית על־ידי המעביד וגם על־ידי מתן האישור".

מה צריכה אשה גרושה לעשות כדי לזי־כות, בניכוי? היא צריכה לחמציא למקיד חשומה, הנהרה מתאימה. שילדיה מחזיקים אצלה. המסביבה יקבל מסמן אישור־הוראה על סמים הניכוי המגיע לה. „היא אפילו יכולה למנות אל מקיד השומה בדוחו ורק לחודיע לו שילדיה אצלה ואז יכבה כל מעביד את הסכום לו היא זכאית", אומר מר קרוסמן.

אשה שלא קיבלה את חניכוי עד כה, צריכה לפנות לסקיד־השומה באיזור מגוריה ותבקש חחזר מס. ישראל־אסיבית מאפריל 73 (עמ' הראשון) מעביבה כמה חוריחה בשנה ועם הגישו מעבירה כמה חוריחה בשנה (73) — ותקבל את הכסף חוך 30 יום מגגיי חזה. אם הכסף יחיה מגוה 6 חודשים מחוגם שנת המס (מרץ) — מגיעה לה גם ריבית של 9 אחוזים לשנה.

לאמר קרוסמן יש גם בשורה לאם חעבדת הגרושה: חחל. מאפריל 1975 תיתנו הוראה למעבדיים לקבל את מחמאה מהגרשת ה־עובדת שלידיה אצלה, ללא צורך לפנות אל מקיד השומה.

אך ביתנים מסתבר, שאפילו מקידי מס־הכנסה אינם יודעים על חתיקון בחוק. מר קנבי, מקיד השומה לעניני עבודות ציבו־רים, מקן מפורשות באחוב עבודת גרושה, שבאה אליו ב־20. באגוסט ש.ג. אם המחיה כי ילדה אצלה! „אינני יודע על כל תיקון מכזה. בחוק. ולא. יתכן שיבוא אותו ביבוי עצמו בגלוי. ולא. יתכן שיבוא אותו לידיעה. זו גם חיתה. הבוגר אל מר שביב. המחמנה על אחוד מה. לאשת שנתתן אין באותו ערשה.

92 עמודים שופעי כל טוב

רווקה - עד מתי?

שלוש רווקות מספרות על חייהן ועל דאגותיהן

יהודייה בקאהיר

הרפתקאותיה של ויויאן גורניק בבירתו של סאדאת

הגבר האידיאלי - מיהו ומהו?

איך תוכלי להכירו, לזהותו — ולצוד אותו...

איך להצליח בדוגמנות?

לשם כך דרוש גם שכל — מפי צלם צמרת לאופנה

כל המדורים * כל הטורים * כל העצות

איך לחסוך כסף * אופנה * מטבח * בידור

ובחוברת חגיגית מיוחדת:

* 5 סיפורי אהבה *

שלמים ובלתי־מקוצרים

מבצע חגים!!

מחירים ללא תקדים

NEW-SOUND

תכל־בן חמוזיקלי בחנחלת יהודה קולטון

* מערכות סטריאופוניות

מטובי חיצרנים בעולם:

AR, KEF, MICRO, SOUNDESIGN, LENCO, JVC NIVICO, PIONEER, DUAL, WINTROF, GARRARD, KANWOOD, LLOYD'S, MARANS, NORDMENDE, NATIONAL

* טייפים ומקלטי רדיו מכל הסוגים
* קסטות וקרטריג
* טייפים ורדיו למכוניות (חוכאה במקום)
* מעבדה לשרות הלקוחות

הצעות החודש:

לבמה: מערכת סטריאו מושלמת רדיו FM, AM, MPX גגן קסטות 8 טרק + רמקולים 8x8W —1520 ל״י

למכונית: טייפ 8 טרק

עם רמקולים + חוכאה —500 ל״י בלבד

רדיו + רמקול + אנטנה + חוכאה —350 ל״י

ניו־סאונד

תל־אביב, רחוב חיקון 52 (פנת אלנבי 7)

המכללה

המדרשה למינהל

מיסודה של הסתדרות הפקידים

בשיתוף עם

חמדור לעובדת השכירה

יום עיון על

זכויות האשה העובדת

הלכה למעשה

יתקיים ביום ראשון, 20.10.1974, במלון „זוהר" בבאר־שבע

ישתתפו:

אורה נמיר — חברת כנסת

מנחם גולדברג

שופט בתי־הדין האזורי לעבודה בבאר־שבע

חיה גרסטלר

מרכז חמדור לעובדת השכירה, בועד הפועל

חילדה אינגוקוט

מזכירת א.נ.מ. בבאר־שבע

עו"ש יחודיות נתמן

חיועצת המשפטית של חמרכז לביטחון סוציאלי

יצחק קרוסמן

סגן מנהל מחלקת חניכויים בגביות מס־הכנסה

מיכאל שטאובר

מקיץ שומה, בארשבע וחדרום

ברוריה נאוי — מתנכת

טובה צוקר

חברת מזכירות, מרכז הסתדרות חפקידים

יצחק גבאי

מנהל מדור רשת חקורסים

מרשים וחרשמה:

חסתדרות חפקידים, רח' ארלוזורוב 93, תל־אביב, ת.ד. 303, טל. 261121—03, קו מגיסי 260

לשכת חתוצאה לפועל בקריית שמונה

חיק מס' 119/73

מודעה בדבר מכירה פומבית

של מקרקעין

ביום 13.10.74 בשעה 15.30 יוצאו למכירה פומבית המקרקעין המתוארים להלן על חחייב נתן גרינבגר פרחי שרחם 50 נחיית וכיום בלתי ידועה.

לגבית חוב בסך 52,765.55 לירות חמגיע ליוסף ובקעין מלכון.

תיאור המקרקעין

ידיעת בקריית שמונה גוש 13146 חלקה 1 בהיר: דונם אמה 46/6 חדירה היא בעלה ב מעלים ומכילה מרגמה חדרים, חול, חדר אוכל, מטבח וחדר שרותים, המשלים חעליון כולו. חדרי המעלים הנחתון — חדר חדרי־שרותים.

שוויה של הדירה חערכה בסכום 110,000 לירות.

המקרקע חחיים בעלות המתנגדים בקרית שמונה, מגבות עניה יש לחגיש מגבות בעיבה חמתאים בעיה שמונה חד 30. יום מגום מיומה מגרמה זו, למעמה יש לקרוא מגבות מגבות מ־1.96 מסכום המגבות.

על מגבות מגיה לפרט את כל המיפרטים אשר מגבה כל דין, חגיש לל ישמה מגו 196 מסמרי לשמר המכירה זו גם מיגה מקיר על בשיעים.

יצחק בללי, מגוגיא לפועל

למר מ. צחה

ראש עירית טברה

ולתושבי העיה

באנות שיגשו, קידום ופיתוח

לשנת חחדשה

מגאחת מרכזית מאחים שפיגל

מפעלי מתכת בע"מ בנ"י־ברק

בראיון מיוחד לשבועון האיטלקי „אוג'י" — מספרת אשת שר־החוץ האמריקני על הרגלי האכילה שלו, על שיגרת עבודתו ועל רגעים אינטימיים בחייהם ם „לעולם לא אתעייף מלומר, שבעלי הוא איש נפלא, העושה עבודה נפלאה"

— מאת הארי קולבר —

ננסי מאגינס קיסינג'ר — יפה בחיים מהצילומים שאינם מחניפים לה. בפגישה אישית היא מרשימה הרבה יותר. עינה, למשל, מבהיקות בגון כחול ומיוחד, השיער בצבע בלונדי חם, שבו שזורים פסים רחבים של בלונד בהיר. החיוך שלה מידבק, גינוה. מלחיב — ויוצר מיד מגע עם איש שיחה.

חדר־המגורים הגדול, שבו מתנהל הראיון, משקיף לעבר גינה רחבה ומטופחת, שאין בה כל אלמנטים מהחיימים — אך מעיד על אהבת בעלי־הבית לצמחים ולפרחים — מהעבר האחורי של הבית נשמעים קולות עליזים של ילדים משחקים ובביתם כלב. באוויר נישא ניחוח נעים של רענגות וגיקיון, ניחוחה האישי של בעלת־הבית, הגב' קיסינג'ר.

ננסי מאגינס קיסינג'ר היא אשה נאה, בת 38, גובהה מטר שבעים וחמישה לסחות. דקת גזרה ובעלת רגליים ארוכות ושזופות. ידיים מטופחות. היא לובשת שימלת־משי קלילה וחשוקה בצבע חום־טבק וראלוניה — עגילי זהב קטנים. כשרואים אותה מקרוב קל להבין מדוע הגדירה קיסינג'ר כאשה „שעונת סקס־אפיל" ובע־לת אישיות מקסימה. כדי לפתח בראיון אנו מזכירים לבעלת־הבית את ההגדרה המחמיאה הזו. שהושמעה מפי הבעל בהזדמנות פומבית — ונגסי תוקעת מבט מבוהה בתיקרה ומשיבה בטון אירוני: „להגרי יש מדי פעם התבטאויות מחמיאות מהסוג הזה". זה מהווה חלק בלתי נפרד מהתיאוך האירופי שהוא קיבל. אם כי ייתכן, שבמקרה שלי הוא אמילו התכוון לדברים שאמר בכנות. אך אם אינני טועה רצית לשמוע את דעתי בנושאים אחרים. לא כן?"

„גב' קיסינג'ר". אנו אמנם עובדים לנושא אקטואלי יותר. „האם חילופי הגברי באדמיניסטראציה לאחר נפילתו של ניכסון שינו במשהו את הסדרים בחיי המשפחה שלכם?"

כשרון נדיר

„אצל הגרי לא נשתנה דבר וכמובן גם אצלי לא. אומנם, בעלי עובד במקצוע מתוך ויוצא־דופן, אך הוא מסוגל לחמוק את הסיבות, כדי לא לספות או לשנות מהרגליו וחיי השיגרה שלו. למרות שבמבט מן החוץ אין זה נראה כך, הוא מאוד קשור לחיי השיגרה שלו. משום כך לא נשתנה בחיינו השיגרתיים דבר. יש לו כשרון נדיר להשאיר את הבעיות והדאגות והמשימות מחוץ לכתלי הבית. אולי זוהי אחת הסיבות — מדוע אנחנו מסתדרים כל־כך טוב בבית ומדוע הציע לי נישואין אין לפני כשנה.

„כיצד ביקש אותך להינשא לו?"

„אות. בדרך לא שיגרתית. דווקא. אנחנו מכירים משנים. מאז עבדנו יחד אצל אותו הבוס, ניכסון רוקפלר. הוא טיפל בנושא מדיניות היחסים ואני — בקשרים עם העיתונות. לעתים קרובות נזדמן לנו להישאר לבד במסדרים בניו־יורק עד לשעה מאוחרת, כדי לסתור בעיות שעמדו על הפרק. לא אחת קרה ששנינו יחד הרגשנו ברגע מסוים כי מוכרחים להפסיק קטע ביחד. לצאן לקיום סיגריה. זה היה מדהים לגלות כי שנינו נוקקנו ל„רגע השלווה" המסויים בדיוק באותו הזמן, כאילו מישהו מלמעלה השפיע עלינו במסה קסמים. קרה גם. שהוא הזמין אותי לצאת עימו בשעת לילה מאוחרת. לאחר שעות עבודה ארוכות. כדי לסיים בארוחת המסעדה הקסנות שבוילאג' והמתחתה מעל הלילה. כמובן שהסכמתי לצאת. מדוע? — אני שאל. אולי מפני שהרגשתי צורך לחתליף מילים מן סיפ־ים אחרי כאדם ולבבר. כשישבנו שם ליד שולחן בחתנת בוויילאג' — אמרתי לו, שאני מרגישה מצוין מיחה. ושאם פעם יצעיג לי להזמינה לו, יש לתניח שלא אבר.

„האם היתה לו הצהרה מכיוון?"

„לא בדיוק. אך בוודאי שהיתה לו הצעה. הוא אמר אותי במבט האופייני לו. שגיראה מתחילה מבוכה ותתה. ואח"כ מתברר שהוא מעמיק לחוות. ואני שמעולם לא שמע שאשה תדבר כך בנושא כלשהו. ועבר מיד לנושאים אחרים. הגרי הוא בהחלט בעל ביישן. למרות שהעיתונות הלבישה עליו את המוניטין ד'ואן. הוא התחיל לדבר בהתלהבות על הבנים שלו מנים. יש לו קול נפלא. אינך סבור? וכשהוא מ אנגלית ומושך את הגברות בהיגוי הגרמני שלו. תושבת שזה פשוט חלק מה.סקס־אפיל שלו."

„ומה קרה בעקבות אותה הצעה?"

„באופן מוזר ומדי ניסה הגרי להתרחק. היתה לי הרגשה, שגרמתי לו לזעזוע פסיכי. אימפולסיבי והא אחת התחרטתי על דברים. מפי. הצטערתי על כך. שהכנסתי אותו במבוכה חפתי שוב על ידי אופיי הסר־המעצורים. שיתשוב כי אני עסוקה במצוד אחר בעל. אך הייתי מעוניינת שיבין כי הוא מוצא חן בעיני. מכן נפרדו ודרכינו בעבודה ושמרנו על קשר בינ באופן רופף ושטחי למדי. לעתים היה מטלן מעט לחתחלה לו כרמיסי ברכה או מברקי אינ שלחתי לו לאריו לאחר שהצליח להבינ שיתות השלום של ויינאנס. לא השתמשתי בטלפ ובמברקים הללו כאמצעי להשגת מטרה מסוי הערצתי את אישיותו ופעלו של קיסינג'ר ומ הבעתי אם יחסי אליו. כשקראתי בעיתונות על קותיו הרומנטיות — לא התלהבתי מהרעיון. ומ של הגרי החנוק בידי כוכבניות וזהרות בחלל אותו. אך מה יכותיתי לעשות? קיסי' היה מפ רחוק רחוק זה.

„לאחר מכן הגיע רגע שיחת־הטלפון המפורס הגיע לניו־יורק. זה קרה בחתיי בשנה שעברה. אני ואמור שיש לך כמה שעות פנויות ואין הם כל סיבה מדוע לא נבלה אותן ביחד. אלו הי המילים שאמר. קיבלתי את החזמנה המהוה לאותה המסעדה הקטנה בוויילאג', בה בילינו בפנ שהבעלים במסעדה התחיפו והאוירה נשתנתה — היא הפכה להיות רגשית. פורענית. מעצבנ הרגיש בזה כבר מתחילה ואמר משפט. שתמיד ידרתי לעומקו: „דווקא הערב אני לא זקוק למ הרגשת הזו. זה עוד ינתק לי את חוט המילים שבח". כאמור. לא הבנתי מה כוונתה. אך הש לקום ולצאת למקום אחר. שקט ואינטימי יותר. הסכים בהתלהבות. תפש את ידי ורץ בכיוון לסל"ת. עשה סימן בידו לשומר־הראש שליווה אותו כצל לשמור על מרחק. התיישב ליד ההגה ובגיבוד למקובל — וחיי לנהוג במהירות ובעצבנות. כשהוא שורק בעצבנות כלל. מיד לסדי כחינה. אחר־כך. באופן פתאומי. ולא כי הקדמה אמר: „חשבתי על המילים. שאמרת לי אז במסעדה. את יודעת? אני חושב שתגיעה השעה להע מיד את אומץ לייבך בכבחן. תינשאי לי?"

תפניות פראיות

„סיפור נאה וגם רומנטי. סלחי לי. נבוחי אם אעביר לנושא פחות נעים ומלבב. בשבועות האחרונים. בשקבות התפוצית מחודשת של המשבר בקפרסין — הוחקף בעלך עלות חוגדה במקרה הטוב ביחתי בלתיי הטעם הייחוני".

„אתה יכול בשקט גם לקרוא לילד בשמו. לומר. שכינהו בשם רצח. — קיסינג'ר־קילר. רצוך לדעת כיצד השפיעו עלי הדברים? — אומר לך. בה אנא חושב על־כך. שחתבו על הנושא לפני ימים ספסר. בחדר זה. כשהוא פתח את הקיוחונים. ראה את הצילומים — ואמר באופן ספונטאני. הם צחקים. רציתי לומר. לו שזה אבסורד. אך הוא הסיב לי שבפוליטיקה ניתקלים בחפ־ציות הדדות ופראות ושיש לקבל גם את זה. בהיליום. אישית. עלי להודות שאני מרגישה לא בנוח כשמתקפים את בעלי בפראות ובאי־צדק. הגרי עובד כרגיל. לא רק למען ארצות־הברית. אלא גם לי. להשיב. ולהגיע לאישור אישון. שעשוי להיות חיובי ומועיל למלוא כולו. הוא אינו אישי פוליטי. הוא פרופסור להיסטוריה. שכיום — בסקום ללמוד. או ללמד את הוויטנאמ'ן — הוא עסוק בליבור ולהתוות אותה.

„אחר מסטר חדשי נישואין. האם אפשר לומר שהגעתם לחיי משפחה שלווים ושיגרתיים?

„בבר אמרתי מקודם. שלמרות הכל — אנחנו חיים ככל זוג נורמלי עלי אדמות. מובן שאין אנו שולטים על הנעשה בלילה המאוחרת, ובלי ספק — בשום שהמילים אותי כאדם ולבבר. כשישבנו שם ליד שולחן בחתנת בוויילאג' — אמרתי לו, שאני מרגישה מצוין מיחה. ושאם פעם יצעיג לי להזמינה לו, יש לתניח שלא אבר.

„האם היתה לו הצהרה מכיוון?"

„לא בדיוק. אך בוודאי שהיתה לו הצעה. הוא אמר אותי במבט האופייני לו. שגיראה מתחילה מבוכה ותתה. ואח"כ מתברר שהוא מעמיק לחוות. ואני שמעולם לא שמע שאשה תדבר כך בנושא כלשהו. ועבר מיד לנושאים אחרים. הגרי הוא בהחלט ביישן. למרות שהעיתונות הלבישה עליו את המוניטין ד'ואן. הוא התחיל לדבר בהתלהבות על הבנים שלו מנים. יש לו קול נפלא. אינך סבור? וכשהוא מ אנגלית ומושך את הגברות בהיגוי הגרמני שלו. תושבת שזה פשוט חלק מה.סקס־אפיל שלו."

„ומה קרה בעקבות אותה הצעה?"

„באופן מוזר ומדי ניסה הגרי להתרחק. היתה לי הרגשה, שגרמתי לו לזעזוע פסיכי. אימפולסיבי והא אחת התחרטתי על דברים. מפי. הצטערתי על כך. שהכנסתי אותו במבוכה חפתי שוב על ידי אופיי הסר־המעצורים. שיתשוב כי אני עסוקה במצוד אחר בעל. אך הייתי מעוניינת שיבין כי הוא מוצא חן בעיני. מכן נפרדו ודרכינו בעבודה ושמרנו על קשר בינ באופן רופף ושטחי למדי. לעתים היה מטלן מעט לחתלה לו כרמיסי ברכה או מברקי אינ שלחתי לו למאריו לאחר שהצליח להבינ שיתות השלום של ויינאנס. לא השתמשתי בטלפ ובמברקים הללו כאמצעי להשגת מטרה מסוי הערצתי את אישיותו ופעלו של קיסינג'ר ומ הבעתי אם יחסי אליו. כשקראתי בעיתונות על קותיו הרומנטיות — לא התלהבתי מהרעיון. ומ של הגרי החנוק בידי כוכבניות וזהרות בחלל אותו. אך מה יכותיתי לעשות? קיסי' היה מפ רחוק רחוק זה.

„לאחר מכן הגיע רגע שיחת־הטלפון המפורס הגיע לניו־יורק. זה קרה בחתיי בשנה שעברה. אני ואמור שיש לך כמה שעות פנויות ואין הם כל סיבה מדוע לא נבלה אותן ביחד. אלו הי המילים שאמר. קיבלתי את החזמנה המהוה לאותה המסעדה הקטנה בוויילאג', בה בילינו בפנ שהבעלים במסעדה התחיפו והאוירה נשתנתה — היא הפכה להיות רגשית. פורענית. מעצבנ הרגיש בזה כבר מתחילה ואמר משפט. שתמיד ידרתי לעומקו: „דווקא הערב אני לא זקוק למ הרגשת הזו. זה עוד ינתק לי את חוט המילים שבח". כאמור. לא הבנתי מה כוונתה. אך הש לקום ולצאת למקום אחר. שקט ואינטימי יותר. הסכים בהתלהבות. תפש את ידי ורץ בכיוון לסל"ת. עשה סימן בידו לשומר־הראש שליווה אותו כצל לשמור על מרחק. התיישב ליד ההגה ובגיבוד למקובל — וחיי לנהוג במהירות ובעצבנות. כשהוא שורק בעצבנות כלל. מיד לסדי כחינה. אחר־כך. באופן פתאומי. ולא כי הקדמה אמר: „חשבתי על המילים. שאמרת לי אז במסעדה. את יודעת? אני חושב שתגיעה השעה להע מיד את אומץ לייבך בכבחן. תינשאי לי?"

„אחר מסטר חדשי נישואין, האם אפשר לומר שהגעתם לחיי משפחה שלווים ושיגרתיים?

„בבר אמרתי מקודם. שלמרות הכל — אנחנו חיים ככל זוג נורמלי עלי אדמות. מובן שאין אנו שולטים על הנעשה בלילה המאוחרת, ובלי ספק — בשום שהמילים אותי כאדם ולבבר. כשישבנו שם ליד שולחן בחתנת בוויילאג' — אמרתי לו, שאני מרגישה מצוין מיחה. ושאם פעם יצעיג לי להזמינה לו, יש לתניח שלא אבר.

„האם היתה לו הצהרה מכיוון?"

„לא בדיוק. אך בוודאי שהיתה לו הצעה. הוא אמר אותי במבט האופייני לו. שגיראה מתחילה מבוכה ותתה. ואח"כ מתברר שהוא מעמיק לחוות. ואני שמעולם לא שמע שאשה תדבר כך בנושא כלשהו. ועבר מיד לנושאים אחרים. הגרי הוא בהחלט ביישן. למרות שהעיתונות הלבישה עליו את המוניטין ד'ואן. הוא התחיל לדבר בהתלהבות על הבנים שלו מנים. יש לו קול נפלא. אינך סבור? וכשהוא מ אנגלית ומושך את הגברות בהיגוי הגרמני שלו. תושבת שזה פשוט חלק מה.סקס־אפיל שלו."

„ומה קרה בעקבות אותה הצעה?"

„באופן מוזר ומדי ניסה הגרי להתרחק. היתה לי הרגשה, שגרמתי לו לזעזוע פסיכי. אימפולסיבי והא אחת התחרטתי על דברים. מפי. הצטערתי על כך. שהכנסתי אותו במבוכה חפתי שוב על ידי אופיי הסר־המעצורים. שיתשוב כי אני עסוקה במצוד אחר בעל. אך הייתי מעוניינת שיבין כי הוא מוצא חן בעיני. מכן נפרדו ודרכינו בעבודה ושמרנו על קשר בינ באופן רופף ושטחי למדי. לעתים היה מטלן מעט לחתלה לו כרמיסי ברכה או מברקי אינ שלחתי לו למאריו לאחר שהצליח להבינ שיתות השלום של ויינאנס. לא השתמשתי בטלפ ובמברקים הללו כאמצעי להשגת מטרה מסוי הערצתי את אישיותו ופעלו של קיסינג'ר ומ הבעתי אם יחסי אליו. כשקראתי בעיתונות על קותיו הרומנטיות — לא התלהבתי מהרעיון. ומ של הגרי החנוק בידי כוכבניות וזהרות בחלל אותו. אך מה יכותיתי לעשות? קיסי' היה מפ רחוק רחוק זה.

„לאחר מכן הגיע רגע שיחת־הטלפון המפורס הגיע לניו־יורק. זה קרה בחתיי בשנה שעברה. אני ואמור שיש לך כמה שעות פנויות ואין הם כל סיבה מדוע לא נבלה אותן ביחד. אלו הי המילים שאמר. קיבלתי את החזמנה המהוה לאותה המסעדה הקטנה בוויילאג', בה בילינו בפנ שהבעלים במסעדה התחיפו והאוירה נשתנתה — היא הפכה להיות רגשית. פורענית. מעצבנ הרגיש בזה כבר מתחילה ואמר משפט. שתמיד ידרתי לעומקו: „דווקא הערב אני לא זקוק למ הרגשת הזו. זה עוד ינתק לי את חוט המילים שבח". כאמור. לא הבנתי מה כוונתה. אך הש לקום ולצאת למקום אחר. שקט ואינטימי יותר. הסכים בהתלהבות. תפש את ידי ורץ בכיוון לסל"ת. עשה סימן בידו לשומר־הראש שליווה אותו כצל לשמור על מרחק. התיישב ליד ההגה ובגיבוד למקובל — וחיי לנהוג במהירות ובעצבנות. כשהוא שורק בעצבנות כלל. מיד לסדי כחינה. אחר־כך. באופן פתאומי. ולא כי הקדמה אמר: „חשבתי על המילים. שאמרת לי אז במסעדה. את יודעת? אני חושב שתגיעה השעה להע מיד את אומץ לייבך בכבחן. תינשאי לי?"

ננסי והנרי קיסינג'ר בסעודה חגיגית: — „רציתי לנשק לך, אבל לא יכולתי לעשות זאת לעיני כל החבורה..."

אנחנו מאושרים

האם אתם נהנים לפעמים מרגעים של אינטימיות והתרגעות?

„אני חוזרת ואומרת כי כאן בבית גרים שני אנשים, הגרי וננסי, האוהבים זה את זו ויודעים ליהנות מכל רגע של אינטימיות ומנוחה. אנחנו מאושרים. לעולם לא אתעייף מלומר, שבעלי אישי נפלא העושה עבודה נפלאה. אך בראש וראשונה הוא אדם בעל רגשות. חשוקות. מרגעות ומעלות — ככל אדם אחר עלי אדמות.

„האם מותר לשאול מה אוכל ושותה בעלך. כיצד הוא מתלבש ומה הם תחביביו?"

„הוא אוהב לגמרי במטבח הגרמני. אוהב בשר חזיר. גבינות פיקנטיות. תמחיי־אדמה; הוא שותה כמויות עצומות של בירה. הוא אינו מותחר על דבר באוכל. אינו שומר על דייאטה. אך עוסק הרבה בתח־עבודות השומרת על גיזרתו. ומשתדל לשתק מנים שעתיים ביום. ככל שתדבר מתאפשר. הוא אינו אוהב ליקרים והוא מעשן מעט — בעיקר סיגארים ובאחרונה גם מקטרת. אותה קיבל במתנה מידי הארולד וילסון. הוא אוהב להתלבש בפשטות. כשהוא זקוק לאיזו חליפה חד־שה — הוא מוסר לידי את מידותיו. אני נכנסת ל„מייסיס" בעיר ומזמינה עבורו חליפה בצבע הרצוי. הוא אינו אוהב חידושים אופנתיים. חליפות סופר־מודרניות או לבוש ספורטני. יש לו שני חתביבים: בולים וקריאה. הוא אוהב לארח ידידים במסגרת אינטימית מצומצמת. מתעניין מזה בחברה ואז הוא מתנצל ופורש לחדר השינה.

„בשאני מגיעה מאוחר יותר לחדר השינה אני מוצאת אותו ער במיטה. יושב ומקרא ומסביר לי: פשוט זהר־עייפתי. רציתי לנשק לך אבל לא. יכולתי לעשות את זה לעיני כל החבורה..."

האם מחלתו של ניכסון מסוכנת?

— מאת ד"ר ב. עמוס —

ידיעות המגיעות שונים בספרות בימים האחרונים כי נשיא ארה"ב לשעבר, ריצ'ארד ניכסון, שוכב בחוויילתו שבפאר־לאמנסה כשהוא חולה אנוש. חלק מן הידיעות מבוסס על דמו שניתן ע"י פתו של הנשיא, מרגרט ניקסון, ובעלה אדוארד ניקס, אשר הוריגו לסוכנות „אפשיאטד פרס" כי הנשיא לשעבר שרוי ב„כאפן קאנוי". דויד איזנאוור הסכים עם העתונאים כי מצבו הנוסני הנפשי של חותנו לקוי, אולם הוא סירב למסור פרטים נוספים. הפרטים הנמסרים הללו, אשר הסתננו מעבר לקיר הסודיות, די היה בהם כדי לעורר את סקרנותם של תושבי ארה"ב והעולם.

עתונאים, אשר מיהרו לקליפורניה, גילו כי בשבוע שעבר נהג ריצ'ארד ניכסון כ־200 קילומטרים מרחה מ־ביתו אשר באמפ־קלמנסה אל פאלם־ספרינגס לבקר את ידידו וולטר אנ'ברג. לשעבר שגריר ארה"ב בבריטניה. אולם גם בביקור זה נמנע ניכ־סון ממשחק הגולף האהוב עליו בטע־נה של כאבים עזים ברגל. יומיים לאחר מכן הוחזר ניכסון בהרחיפות ל־ביתו שבאמפ־קלמנסה. המצב לא במכר־נית אלא שלידיו שני הליקופטרים, ובאותו היום ממש שב מרוטרנגנון ל־סאן־קלמנסה ד"ר וולטר סקץ', ידוענו האישי של הנשיא לשעבר.

מה מכל הטיפולים הללו ניתן ל־ניכסון? ד' מאומה. לדברי ד"ר סקץ, ניכסון הוא חולה עיקש. אשר סירב לקבל כדורים ותרופות. ואפילו אנד אלסטי סירב לחבוש על רגליו. ד"ר סקץ' אפילו הציע והציע לאשפז את הנשיא בבית־חולים. אולם ניכסון סרב בעצמו, כי „אם אכנס לבית־חולים שוב לא אצא משם חי".

ואמנם צדק?

ד"ר מונטגומרי, אשר פירסם מחקר מעניין בנושא הסרוטברוזת ברגליים מעל דפי הירחון „מזורר־הדס", טוען כי רוב החולים המקבלים טיפול נאות מחלימים לגמרי מהמחלה.

מדוע. אם כן, ניכסון עצמו סמיכי כל־כך לגבי מיכיוו? האם מעתם שלא קיבל את הטיפול המתאים? האם בגלל מוכרת ברוראה בשם „טרומבופלבי־טיס", היינו דלקת ורידים יחד עם הופעת קרישי־דם הוסמים בתוך הוריי־דים.

התלונות המקובלות במחלה כזו הן: כאבים עשים ברגליים, חום גבוה, נפיחות ואדום ברגליים, עשיים בחלי־כה, ודפיקות לב. המעמדים למחלה זו הם אנשים הממעטים בתנועה ומרבים בישיבה ושכיבה, כמו: אנשים אחרי ניתוח, ונשים אחרי לידה. המחלה תיתכן גם כתוצאה מחבלה ברגליים או מסבבה ולידים חלש ולקוי. מה מכל אלה גרם לניכסון לחלות? אין יודעים. ייתכן המעיים בסטרס, ייתכן חירבה בעבודת ביירת, בישיבות ובדיונים הסרי תנועה נופנית, וייתכן ושעלו כאן ורידים חלשים אשר נסתמו על־ידי קרישי־דם דלקתיים.

טיפול משוש

הטיפול המקובל במחלה, אשר ד־ציבור מכנה אותה בשם „טרומבוזה ברגליים", הוא פשוט למדי: אסור לחרבות בשכיבה. גם אם נמצאים אחרי ניתוח. יש להרבות בתנועות הגוף. יש לקשור את הרגליים באגדים אלסטיים כדי לשפר את זרימת הדם בורידים. יש המטיפים לטיפול גם שכיבה ליילה עם רגליים מוגבהות. יש המחממים את הרגליים הנגועות ובמקרים קשים מסתייעים בתרופות כמו מניל־בוזוזן (שיגרדיז) או תרר־מוות מוסכות לשאול מה אוכל ושותה בעלך. כיצד שמתעמת לחיי משפחה שלווים ושיגרתיים?

„הוא מתלבש ומה הם תחביביו?"

„הוא אוהב לגמרי במטבח הגרמני. אוהב בשר חזיר. גבינות פיקנטיות. תמחיי־אדמה; הוא שותה כמויות עצומות של בירה. הוא אינו מותחר על דבר באוכל. אינו שומר על דייאטה. אך עוסק הרבה בתח־עבודות השומרת על גיזרתו. ומשתדל לשתק מנים שעתיים ביום. ככל שתדבר מתאפשר. הוא אינו אוהב ליקרים והוא מעשן מעט — בעיקר סיגארים ובאחרונה גם מקטרת. אותה קיבל במתנה מידי הארולד וילסון. הוא אוהב להתלבש בפשטות. כשהוא זקוק לאיזו חליפה חד־שה — הוא מוסר לידי את מידותיו. אני נכנסת ל„מייסיס" בעיר ומזמינה עבורו חליפה בצבע הרצוי. הוא אינו אוהב חידושים אופנתיים. חליפות סופר־מודרניות או לבוש ספורטני. יש לו שני חתביבים: בולים וקריאה. הוא אוהב לארח ידידים במסגרת אינטימית מצומצמת. מתעניין מזה בחברה ואז הוא מתנצל ופורש לחדר השינה.

„בשאני מגיעה מאוחר יותר לחדר השינה אני מוצאת אותו ער במיטה. יושב וקורא ומסביר לי: פשוט זהר־עייפתי. רציתי לנשק לך אבל לא. יכולתי לעשות את זה לעיני כל החבורה..."

המסחריות של
BEDFORD GM
השילוב המושלם של
עבודה והנאה
דגמי CF
1½—2 טון משא נטו
מנוע 1800 או 2300
סמ"ק
יחידה מסוגה
עם מערכת מתלה
קדמי נפרדת
וקפיצים ספיראליים
ליציבות ונוחיות
יתר
משאבת מעצורים
כפולה עם סרבו,
וחידושים רבים
שלא תמצא
במכוניות אחרות.
מלאי דגמי 1974 אזל!
חספקת דגמי 1975,
החל מאוקטובר 1974
ויזה 300ן נוסחרית
400—600 ק"ג משא נטו;
מרווחת, קומפקטית,
חזקה וחסכונית
חברת הנוזרח למכוניות בע"מ
ת"א דרך ב"ת 78 טל.35235/6, חיפה רח' הנאמנים 2, טל. 523086
ירושלים רח' יפו 70 טל. 222093
BEDFORD

צור תמליץ על חברת בטוח אחרת
אם אחת מתכניות הבטוח של צור לא תתאים לך.
מניין לנו „הבטחון"?
בפגישה הקרובה שתהיה לך עם יועץ הבטוח של צור תוכלה בעצמך באיכות החצעות שצור מציעה לך.
פנה למשרדנו הראשי בתל־אביב, רח' נחלת בנימין 68 טלפון 5 ב 181.
הזמן אליך את אחד מיועצינו ותווכח, כי לצור תכנית מתאימה לך בכל סוגי הבטוח.

באור־ורשבסקי

לקחי צה"ל ויישומם - במישדר־טלוויזיה

כתבות שנפסלו בזמנן ע"י הצנזורה — בתוכנית נוספת לציון שנה למילחמת

"לקחי צה"ל בנה־חמה" — פרקים מן־ווזיזניים ששמם מעיד על תוכנם — יוצאו ביום ו' על ה' מסך הטכון, במלאת שנה למילחמת־אוק־טובר.

עורכי־המישדר, רון ברישי ונחמן שי, חילקו את סרטם ל־עשרה פרקים — לפי תילות צה"ל ו־נושאים שונים — כשבכל פרק שלושה חלקים: הראשון — מאוכז את התמונה שלפני המילחמה ובימי הקרבות עצמם; השני — עומד על הלקחים, כפי שהם משתמעים מסי־מפקדי־שדה (מיבחר מתוך עשרות ראיונות); והשלישי — מתמקד על הרמטכ"ל רב־אלוף מרדכי גור, שנתבקש להשיב על שאלות העולות מתוך חלקתים ולחאר את התארגנות הצבא לאורם.

שר הביטחון שמעון פרס רואיין גם הוא לתוכנית, ב־נושא יישומם של הלקחים בתחום המדיניות.

מישדר טלוויזיוני נוסף על המילחמה. „מיום־כיפורים זה...", הכולל כתבות שנפסלו בזמנן על־ידי הצנזורה (בצד אחרות, שאושרו להצגה) — יוקרן כבר במוצאי־כיפור, ביום־השנה למורע הקרבות.

„לא התייפרתי לסכם את המילחמה מבחינה איסטרא־טגית, טליטפית או לאומית". הסביר עורך־התוכנית, שמעון יקותיאל, את גישתו. „התכוונתי להביא את סיפורו האישי של החייל בשדה. באמצעות כתבות שצולמו בתקופת ה־מילחמה".

שני המישדרים באים לציין, כאמור — שנה למילחמת יום־הכיפורים.

■

התחנה הצבאית נכבעה לרשות

מאבק בן שבע שנים, שבמרוצתו ניסתה רשות־השידור להטיל את סמכותה על התוכניות האזוריות של גל"צה"ל — נסתיים בשבוע שעבר בהסכם לתיאום ושיתוף־פעולה בין שני הגופים.

כל עוד היה יצחק ליבני מפקד „גל"צה"ל" — לא הצליחו מליאת רשות־השידור והועד־המנהל שלה לאכוף את חוק־הרשות על התחנה הצבאית. בכל הנוגע לתיכנון ופיקוח על התוכניות האזוריות שלה.

עם מינויו של ליבני למנכ"ל הרשות — התהפכו היוצ־רות. ביומאתו נאחזו ראשי התחנה בשילטונות הצבא לקבל את מרות הרשות בתחום האזרחי — ומרדיכי נאור, מפקד גל"צה"ל, כבר החל להשתתף בישיבות הנהלת רשות־השידור.

מעתה תוכלנה שתי התחנות, גל"צה"ל ורשת־ישר־אל, להעזר זו בסרטיה ובתקליטיה של זו. כן יוחשו עובדי התחנה הצבאית להשתתף בקורסים ובהשתלמויות של רשות־השידור.

התביעה לחופש הקלטה - חודשה

התביעה לשימוש אישי בטשטקול נידה, ללא נוכחות מכנאי במקום — התעלמה בשבוע שעבר שוב על־ידי ועד העובדים היעתונאים ב„שידורי ישראל", בפגישה שקיים עם מנכ"ל רשות־השידור יצחק ליבני.

נציגי־היעתונאים ניקבו את דרישתם בפעיון, שלא ניתן לדובר מרואיינים רבים — אלא בארגע עניינים. כן עיינו, כי חלוכי הזמנת מכנאים — נחלים לעיתים זמן יקר, שאין לבזבזו.

יצחק אלון, יריר ועד העובדים היעתונאים ברדיו, מסר בתום הפגישה, כי המנכ"ל הבטיח הבטחתו לתביעה — אולם הבהיר, שהחלטה חיובית בנדון תלויה בתוצאות המשא־ומתן, המתנהל בימים אלה (בעיקבות הסאנקציות) עם נציגי המכנאים ברדיו. הללו דואגים בדרישת־היעתונאים נסיון למגוע במעמדם המיקצועי, המתבטאים לה מאו ר מחמיר.

בני ובנה

● עם פריצתה של חוכניתו „קלעים" (דר־שבועון לי־שם „זה הסוד שלי", שב־מוקנו יוכו שלושה אנשי־עות לגלות את סודו של אורח־התוכנית. השידרת ה־חדשה תופס עמוד הטל־וויזיה על־ידי אולגה־מרב־ליה.

● אורי זוהר (מימין) יוכח משחק טלוויזיוני חדש ב־שם „זה הסוד שלי". שב־מוקנו יוכו שלושה אנשי־עות לגלות את סודו של אורח־התוכנית. השידרת ה־חדשה תופס עמוד הטל־וויזיה על־ידי אולגה־מרב־ליה.

● בעיקבות הצלחתה של תוכנית־הרדיו הניסיונית „עשה לך רב" (גל א'), בה תציגו מאזינים שאלות לרבה הראשי של יחוובות, הרב שמחה קוק — החליט להסכה למישדר דר־שבועי קבוע. בתוכנית הבאה יתחתר רבה הראשי של תל־אביב, הרב דוד הלוי — והיא תובא באי־של חול־המועד־סוכות (2.10).

אילנית

כהן

אלון הוסיף, כי עיתונאי־הרדיו שוקלים נקיטת אמצעים — אם, בסופו של דבר, לא תתקבל תביעתם.

■

מיזמורי ההילים לצלילים יווניים

מופע מוסבי בו יושמעו תריסר מיזמורי־ההילים לצלילי לחנים יווניים, ייערך ב־29 בחודש ב„היכל התרבות" בתל־אביב — מטעם רשות־השידור — וישודר ברדיו בסוכות.

יוזם זה סימנו של מיבצע שיזמה הליגה לידידות יוון־ישראל באתונה — לרגל חגיגות ה„יז. תריסר מיזמורים עובדו אז ליחונית בת־רמינו על־ידי התמליליגים נסטור מנאס ויאנוס סלבאדוס. להם חיבר המלחין גיאורג גיאורי־גדיס — בעימות. הגיעירות הוקלטו בביצוע זמרים ומקהלה, ולאריין־הגבן הוקדשות בזמנו תוכנית ב„שידורי ישראל".

עתה זכו הלחנים היווניים לעיבוד מוסיקאלי חדש מידי המנצח שמעון כהן, עקב התאמתם לכלים העבריות המקור־ריות — וחם יושמעו במופע מפי אילנית, יוחר כהן ושרה אלון.

■

מיזמורי ההילים לצלילים יווניים

מופע מוסבי בו יושמעו תריסר מיזמורי־ההילים לצלילי לחנים יווניים, ייערך ב־29 בחודש ב„היכל התרבות" בתל־אביב — מטעם רשות־השידור — וישודר ברדיו בסוכות.

יוזם זה סימנו של מיבצע שיזמה הליגה לידידות יוון־ישראל באתונה — לרגל חגיגות ה„יז. תריסר מיזמורים עובדו אז ליחונית בת־רמינו על־ידי התמליליגים נסטור מנאס ויאנוס סלבאדוס. להם חיבר המלחין גיאורג גיאורי־גדיס — בעימות. הגיעירות הוקלטו בביצוע זמרים ומקהלה, ולאריין־הגבן הוקדשות בזמנו תוכנית ב„שידורי ישראל".

עתה זכו הלחנים היווניים לעיבוד מוסיקאלי חדש מידי המנצח שמעון כהן, עקב התאמתם לכלים העבריות המקור־ריות — וחם יושמעו במופע מפי אילנית, יוחר כהן ושרה אלון הוסיף, כי עיתונאי־הרדיו שוקלים נקיטת אמצעים — אם, בסופו של דבר, לא תתקבל תביעתם.

■

הערב בטלוויזיה הקבלות

תל־אביב-יפו

אופיר: „אוהבת היא עזיבה ואכזריות".
אורלי: „כלה מסין זכר".
אלנבי: „הטעקר".
אסתר: „הדרקון".
אורנן: „אהבת הנחיים".
אסתר: „נשים אלימות".
בית־לוסטוריה: „הנסדר".
חן: „הטעקר".
כרמל נבוא: „הסרנים".
רמת־גן: „בבוקר־קול שיר ואיים".
מירון: „אילה, מין פרוסטר".
עצמון: „חכם לאמיתי".
מאי: „צרלי חצ".
רון: „חלילה וגדולות".
שבים: „המסיעה".

חיפה

אורנן: „מיריליינג".
אורלי: „בגנגת".
אורה: „לפקח".
אוריון: „הנאוחבנות".
אורנן: „הרקולס נגד הקרנחל".
אורנן: „אהבת הנחיים".
אסתר: „נשים אלימות".
בית־לוסטוריה: „הנסדר".
חן: „הטעקר".
כרמל נבוא: „הסרנים".
רמת־גן: „בבוקר־קול שיר ואיים".
מירון: „אילה, מין פרוסטר".
עצמון: „חכם לאמיתי".
מאי: „צרלי חצ".
רון: „חלילה וגדולות".
שבים: „המסיעה".

ירושלים

אריאל: „המרד".
אוריון: „הכל שאר בטשטוח".
אורלנו: „הטעגל החיריה".
טיכמה: „הנוגנו".
אסתר: „לילה הוצאבים".
חגיגה: „לוח הכוכלים עלי דוד".
ירון: „הטמצאות בטבורומיה".
חן: „הנמרד חדעם".
ירושלים: „מרץ אמנות".
מעטפן: „צרלי חצ".
סמדר: „הטעקר".
עדן: „הקסם".
ריון: „הלילה הראשון ביחומים".

ר"ג-גבעתיים

אורנדע: „טטרוגטיות בטלכודת".
אורלי: „הטמבבריים".
„קרשת הדבר חשטן".
אריאלו: „דעות ולחשוות".
אוהדים: „שוברלנד אקספרס".
אורנן: „צרלי וואריק".
חדר: „צרלי וחצ".
לילי: „טרטיקר".
„מסוריו הכוגנע הטאוחר".
רמת: „אטמרות של ניטפוגנים".
רמת־גן: „3 המוסקטרים".
שבים: „הטבבר".

אור יהודה

גוזן: „רצח בירח חדבש".

אשדוד

אשדוד: „הטשטר הצנחק".
אולימפיה: „טלוגר מכה שנחיר".

אשקלון

רחל: „הרוש".

באר-שבע

קרן: „אנרוטר".

בת-ים

אורנים: „מה עשה לך מר סולנג".
בתיים: „טטרוגטיות של נימטוגנים".
סביון: „צרלי חצ".
עצמאות: „הטקיעה האחרונה".
רמת־יוסף: „חליקטטר הגדול".

הרצליה

דור: „צרלי חצ".
דגנית: „טקר־חיי".
הלכל: „בוב בוס".
תאורה: „נזה המחר".

חדרה

גן־נחר (מחדר): „מי־רגת אם שילוח".
גן־נחר (מגרר): „קברט".
חוף: „נשר חטרלו".

חולון

אלמוג: „הדמיסטר הגדול".
מגדל: „צרלי חצ".
סמרי: „בית אוריאנות".
רון: „ביר יעקב".
נינה: „קוראים לי אף אחד".

כפר-סבא

חן: „נזה המחר".

לוד

חרבות: „סיני וגינגס".

נס-ציונה

נוח: „פיאר וזוזלי".

נתיבות

שבים: „צרלי וחצ".

נתניה

אסתר: „סוחרת דקמרון".
גיל: „הטעקר הצנוב".
סנדרי (מחוג): „אחד מהמנגת".
האחרונה".
מטוריו (מגרר): „אוזב".
עדין: „צרלי חצ".

פתוח-תקוה

אוריון: „אוריאל המגדל".
חדרי: „המלכלוכים".
חיסל: „מחר".
שילוח: „צרלי חצ".

פרדס-חנה

דקל: „חצה המרוחים".

קרית-שמונה

תיסון: „סיבר לנחר".
„דקמרון מס' 2".
עניר: „כך הייגו".

ק. אונו

אוריאון: „שריחת".

קרית מלאכי

בילדור: „בטחר הטחוטות".
הדר: „צרלי חצ".

ראשל"צ

ראשון: „ערב חוסטי הוחבה".
עמון: „גרטה בעלה 4 המנדרים".
תמארת: „הרוטקאות בכסטיקר".

רחובות

בית־הסוכלים: „נקמה בדם קר".
חדר: „מרסר".
חן: „קוראים לי אף אחד".

רחלה

הגנגל: „הרגשים קשוחים".

רמת השרון

גיל: „חגגה שבא לטעות".

צליבי השבוע

קונצרט הנעילה
של תחרות רובינשטיין

פרסים מנגנים

התחרות הבינלאומית לפסנתרנים על־שם רובינשטיין — נגעלה בשבוע שעבר בקונצרט חגיגי של זוכי פרסיה, שנערך בירושלים ונישנה בתל־אביב.

הערב נפתח בקונצ'רטו הרביעי של בטהובן. שהוגש בידי יאנגה פיאלקובסקה מקנדה — בעלת הפרס השלישי. נגינתה היתה אצילית. נשית. מעודנת ומלאת רגש. ואף כי הפגינה שלמות מכנית — היה הביצוע סנטימנטאלי מדי.

אקס

אינייץ

טאנייל

פיאלקובסקה

חזוקים

סטה מאגייל מאוס־טריה. שוחמתה לפרס השלישי — נתכבדה בביצוע הקונצ'רטו הראשון של שופן. הצלילה היתה גב־ריה. קלאסית — ר־חסרה את הגיבים „חולי־האהבה". האו־ניינים למלחין.

שבעה הגברים שב־חברה. הגישו יצי־רות לפסנתר בלבד: יוג'ין אנדיץ מ־ארה"ב. חתן הפרס השני — לא הצטיין במנורקה של שופן. שונגגה ללא חן. ב־שלושה פרקים מתוך „סטרושקה" לסטרא־וינסקי. לעומת זאת. הגיע האמן הצעיר ל־רמה ווירטואוזית נדירה. הוא הפיק מ־הפסנתר צבעים סימ־פוניים. עד שלפרקים כאילו הסך הכלי ל־תזמורת.

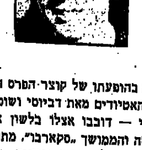

התוכנית נסתיימה בהופעתו של קוצר־הפרס הראשון — שמואל אקס מארה"ב. צלילי שני האפיזודים מאת דביוסי הביאו, שעצם יכולת ביצועם מהווה הישג ספנתרני — דובבו אצלו בלשון אדם. ופרשו פסיפס של חוויות. מן הפרק הקשה הממוקד „סקאר־בו", מתוך „אנסאמבל של הלילה" מאת ראוול. הפיק שפע של צבעים וגוונים. שמנגאל אקס הוכיח, כי הסכניקה המדהימה הכל־יכולה שלו — אינה: משמשת לו מטרה בפני עצמה. אלא אמצעי בלבד לביטוי הרעיונות והרגשות המוסיקאליים של היוצרים.

בביצוע הקונצ'רטות השתתפה התזמורת הפילהרמונית הישראלית. בניצוחו של גארי ברתיני.

יריב אזרחי

גל א'

12.00 חדשות.
12.05 „שיר ופזמון".
12.15 שידורים לתלמידים בבתי־הספר היסודיים.
12.35 „רסיטל" — עם ד־מסנתרן דניאל הקסטר. מוצרט: סונטה בסול מינור ק' 547 א'; בטהובן: פר־לוגן אופוס 69; מאטינו: 6 ריסוגרגלים.
13.00 חדשות.
13.05 „קונצרט צהריים". — ברהמס: סרנדה לכלי־מיתר אופוס 81; שוסטקו: קונ־צ'רטו בלה־מינור לצ'לו ו־לתזמורת; ראוול: "דפנים וכלואה", סוויטה מס' 2.
14.00 חדשות.
14.10 „לאם וילדי".
15.05 „דידרדע".
15.30 סמרות לסרים ולתל־מידים לבתי־הספר העל־יסודיים. שיחה עם מבקר על שירת אבא קוכנר.
15.50 „מסר חדש".
16.00 חדשות.
16.10 „רגע של עבריית".
16.11 „מוסיקה ויוזה" — מ־יצירות ראלף שיימי עם המסברים של המלחין.
17.00 חדשות.
17.10 „מוסיקה ליום ראי־שון". בטהובן: מיסת ב־רה־מז'ור אופוס 123; ראר: מוטט המריטה קו־לות; ברוקנר: „תהילים ל"ד".
18.00 חדשות.
18.05 „על אנשים ומסטרים".
18.30 „עם ישראל חי" — תוכנית על קהילות יש־ראל בתו"ל.
18.50 עזריה אלון מסטר על נוף הארץ.
18.55 „לחקלאי".
19.00 חדשות ו„היום הזה".
19.25 „קלאסי וקל".
19.50 מרקי היום בחנ"ך.
20.00 חדשות.
20.05 „מאולמי הקונצרטים שלנו". האנסמבל הקאמ־רי הישראלי בביצועו של גאורי בוחיני מנגן מיצי־רות ר.ס. באך: קונצ'רטו ברנדנבורג מס' 4; קו־שטה מס' 57; קונצ'רטו ב־מה־מינור לצ'מבלו ולתו־מורה; קונצ'רטו ברנדנ־בורג מס' 5.
21.25 „המוסיקה תשובות רבות בה".
20.00 חדשות.
22.05 „הסכר עולה". „הוא אחת ברקיע" מאת עדה אמיכל. בימוי: ניסן נתיב.
23.00 חדשות.
23.05 „מוסיקה קאמרית" — מנדלסון: שלישיה ברה־מינור לסמנתר, כינור ו־צ'לו; קוריגנר מרטבו: המרשיה לאבוב ולכלי־נשפ.
24.00 חדשות.
00.10 „רגע של שיר".

הגל הקל

12.00 חדשות.
12.05 „במעגב יוצר".
12.30 „שרים בפילוגי".
13.00 חדשות.
13.05 „בחצי היום".
14.00 חדשות.
14.10 „לי ולך — שיר וכו־בה" (עד 15.52).
15.00 חדשות.
15.52 „עד רגל אחת" — מרוחים ומושרים ביחזחה.
16.00 חדשות.
16.10 „רגע של עבריית".
16.11 „במעגד המיוחדים חלוצנוים" (עד 18.45).
16.30 „בחפוזה שתכין את תרמוד".
17.00 חדשות.
18.00 חדשות.
18.45 היום בספרט.
18.55 חדשות.
19.00 עיקר־החדשות.
19.05 „בעיטת זוגי" (עד 21.00).
20.00 חדשות.
21.00 חדשות.
21.05 „הקלטיות לרשותך".
22.00 „מגני מגני — ערב שרואיינו וראיינו".
23.00 חדשות.
23.05 „אדום עתיק" (עד 01.00).
24.00 חדשות.
01.00 חדשות.

גלי צה"ל

12.00 חדשות.
12.05 גלי צה"ל — יומן ה־תאריכים.
12.30 „חמים וטעים" (עד 13.30).
13.00 חדשות.
13.30 „כוכבים ופסים" — פינתו של עמוס ערן.
13.55 הודעות לחיילים.
14.00 חדשות.
14.05 „שרוים עד ארבעי־רם עם בערן (עד 16.00).
15.00 חדשות.
16.05 „נא לצלצל" — צוות עונה על שאלות מאזינים בענייני היום. מנחה: דני אל בלוך.
17.00 חדשות.
17.05 גלי־צה"ל — יומן ה־ערב.
17.40 „פיזמונים לכולם".
17.55 „מה בשמעי" — שיי־דורי היום בגלי־צה"ל.
18.00 חדשות.
18.05 „רדיוסטורי" — מגי זיו לענייני ספורט (עד 20.00).
19.00 חדשות.
20.00 חדשות.
20.05 „כרגונכם" — שירים ומערכונים לפי בקשות.
21.00 חדשות.
21.05 „מבחרדיו" — „זוי אדם" — ד"ר עמי שחור, ד"ר.
22.00 חדשות.
22.05 הלילה עם אורי סלע (שידור חי עד 23.53).
23.00 חדשות.
23.55 „שיחות חצות". שיחתו של מנחם בן — „אין הזנחנו את הבכיר".
24.00 חדשות.
00.05 גלי־צה"ל — יומן חצות.
00.30 „שמורי לילה" עם עיר רם אראל (עד 02.00).
01.00 חדשות.
01.30 מבזק ידיעות.
02.00 „שעת קסנה של בני פרח".
03.00 „פיזמונים אל תוך ה־שחר" עם ליאור סל (עד 05.58).

טלוויזיה

17.32 „הקוף ואני" — קר־רות משפחה אחת והקוף שלה. מייק השדכן (ר־שלוים. אנגלית. תרגום עברי־ערבי).
18.00 אות־אות־אות (לילי־דים).
18.30 קיצור חדשות (ערי־בית).
18.32 „מפי ופוסר": „המשכ־נים", מפי ופוסר משתתפים על תי־אדם, בטיר ובאנ־דה. (ערבית, תרגום עב־ברית).
19.00 חדשות.
19.05 „ראיאטריית ת' — ה־דרמה" (ערבית).
19.30 „הזיון רמזאן" — „מרים ששיי (ערבית).
19.30 חדשות ויומן השבוע (ערבית).
20.00 „לכם ולי"מ" — שבעונו לנחר.
20.30 מבט לחדשות.
21.00 הקומס — „עתונאי של הטמנה", סידרת פחוז עם כיל בעקר. (קומס) וקן קרפיס (הפיתונאי) (מוי־גלית. תרגום עברי־ערבי).
21.50 „מסבר תגרגרתי" — סידרה בת שלושה פרקים. הבוגמנאל את התרגאות ה־נוצעות מחיסול מקורות

לכל תכנית טלוויזיה
ZENITH

הטלוויזיה היהודית

09.05 אנגלית ה'.
10.00 אנגלית פ'.
10.20 טבע ו' — כיצד אנו נשים ?
11.25 ראיאטריית ת' — ה' דרה המשעוריות.
12.00 אנגלית ל'.
12.20 „יעוץ וחכמה". ד' — משנה מקום.
12.40 פרשת פ' — היטלי הנוקרה.
13.00 ביולוגית פ' — מוכר כית מבולת למשקרקסוס אלקטרוני.
16.00 „בשמה" — מלאכת יד לקראת סוכות עם בחתא עזראל.
16.14 אנגלית ה'.
16.28 „כשהיו אז לעולם לא".
17.15 „הצעה מחמליה".

(טלוויזיה המותלת ע"י אנרגיה של דוד שמש מירומית)

טלדוד

ראה הערב בטלויזיה בשעה 9.50 את התכנית "ניצול אנרגית השמש"

מירומית

דוחי השמש הראשונים בעולם המנצלים את אנרגית השמש בשיטת החשתרות הסלקטיבית.

בהזמנות לכנות טל: תל אביב-447070. נתניה-92231. חיבה-660903. טבריה-20377.

ערבי המטעמים של אבדיה: צלי-אש בפטיו

* סבחר סלטים ומנות ראשונות בטעמון חופשי
* צלי-אש על פחמים
* מבחר מנות אחרונות
* קפה

תוספת להנאתכם:
● טרטים מצחיקים
● מוסיקת רקע

במחיר אחיד של 45 ל"י (לאדם וכולל מסים)

הגיע! הדגם החדש 1974 SP.25. MK.4

Garrard

המנטיפון הנוח והנכון בעולם

בחנות המובחרת

מ.ב.ן דה־אנגלו בע"מ ת"א דה־אנגלו 125

צעדת ירושלים תשל"ה
3 אוקטובר 1974

התעורר... חרשם לצעדת ירושלים,

נותרו עוד 4 ימים לסיום ההרשמה

טפסי הרשמה ניתן לקבל בכל בתי הדואר בארץ.

מפקדת הצעדה ד.ת. 1010

בשם השם שמחים לקבל בעירנו אורחנו הדגול

הרב הגאון ר' שלמה גורן שליט"א

חרב תראשי לישראל

אשר יהיה אורח כבוד של העיר והנהלתה

אייח חיים, יום ראשון, ז' תשרי תשל"ה וישא דברו על

החשובה

בפני תלמידי בתי הספר חתיכוניים במקום

יהי בואו לברכה וישא ברכה מאת ה'

בברכת גמר חתימה טובה לשנה טובה ומאושרת שנת שלום ובטחון והרמת קרן התורה

הרבנות הראשית המועצה הדתית כפר סבא

השבוע במוזיאון תל־אביב

תערוכות

ביתן חלגה רובינשטיין (רחי תרס"ט 6)
שובל — עזרים ורישומים

מוזיאון תל־אביב (עד' שאול המלך 27)
אנה טיבו — נופי ירושלים

אולם מאיירהוף — אמנות ישראלית.
אולם יגאל — אימפרסיוניזם, אכספרסיוניזם ו־פוסט אימפרסיוניזם.
אולם מס. 3 — סוריאליזם, פוסט קוביזם ואמנות מושגית.
אולם זקס — תערוכה מיוחדת אמנים יהודיים (מאוסף המוזיאון). עזרים מהמאות ח־17 וח־18 (מאוסף המוזיאון).
אולמות הגריפיקה — תערוכת צילום (מתנת טלון הילטון). אנה טיבו — נופי ירושלים.

הספריה לאמנות ע"ש הלנה רובינשטיין (שד' שאול המלך 27)

פתוחה כיומים א' ב' 10—16 ; יום ג' 10—13, 16—19. יום ד' 10—13.
יום ז' — ערב יום כיפור ויום ה', יום כיפור — תהיה הספריה סגורה.

שעות חביקור בשני המוזיאונים:

יומים א', ב' 10—17 ; יום ג' 10—13, 16—22 ; יום ד' (ערב יום כיפור) ויום ה' (יום כיפור) — יהיה המוזיאון סגור. יום ו' 10—14 מוציש 19—23.

שפרי אמנות, פלקשים וקטלוגים — לחשב בכניסה למוזיאון.

הרשם ל„אגדת דידי מוזיאון תל־אביב" והצטרף לאלפים שכבר נהנים מהזכויות הבאות:
* כניסה חופשית למוזיאון — לזוג וילדים עד גיל 14.
(במוזיאון תל־אביב ובביתן חלגה רובינשטיין).
* הנחות ברכישת כרטיסים להרצאות.
* קבלת לוח האירועים החודשי (מופעים תחוש באולקטור).
בהצטרפותך חגך מסייע לפיתוח פעולות התרבות בישראל.

פרטים והרשמה במוזיאון תל־אביב, שד' שאול המלך 27 טל': 257361, בשעות הביקור.

---------- גזור ושלח ----------

לכבוד
מוזיאון תל־אביב
שד' שאול המלך 27, תל־אביב

ברצוני להצטרף ל„אגדת דידי מוזיאון תל־אביב". דו"ב המחאה בנקאית ע"ס —50 ל"י כולל חבר לשנה.

השם .....
הכתובת ..... מס' טלפון .....

מופעי תיאטרון*בידור*מוסיקה

אגוד האמרגנים והמופיקים בישראל

אנריקו מוסיאס
ש. צמח א. דשא מציגים:
2 הופעות אחרונות בישראל
לתושבי נתניה חדרה קיסריה „אמפי" והסביבה
מחר יום ב' 23.9 ב-8.30
חיפה „ארמון"
יום ג' 24.9 ב-9.30

יוסי בנאי פיצוץ של צוענו
יקנעם
מחר יום ב' 23.9 ב-8.30
יחוד
יום ג' 24.9 ב-8.30
תל-אביב „אוותא"
יום ה' 26.9 ב-10.00

ההנאות הקטנות שנחיים
שרד של גדשוד ברנט
שירי אלוני, יסי פוקס, בני אלדרוסקי
נהריה „חוד"
חברב יום א' 22.9 ב-9.00
כל המרטיטים נמכרו
ירושלים „חחאר"
יום ה' 26.9
(מוצאי יום כיפור) ב-10.00

הגשש החיוור
לכל אלה שלא ראו עדיין את
פסטיבל הגשש
חצגה טופחת בחחלט
לתושבי תל-אביב
„אלחמברה" יום ה' 26.9
מוצאי יום כיפור ב-9.45

מושה ונטילטור
יעקב בוחר
בקומדיה חצבאית
פתח-תקוה „חוקל"
מחר יום ב' 23.9 ב-9.00
חדרה „חוף"
יום ג' 24.9 ב-9.00

להקת בוחרת סיפורי פוגי
הצגות אחרונות
חוד השרון „ב.-חפועלים"
יום ג' 24.9 ב-9.00
ירושלים „בגני חאומחי"
יום ה' 26.9 ב-9.45
חולון „ריחח"
יום ו' 27.9 ב-9.45

שיר ערש
עדנה פלידר, אברהם מור, חנה כסלו
בקומדיה חנפלאח
קריית-ביאליק „שמוון"
יום ו' 27.9 ב-9.45
תל-אביב „אחלי"
מוצ"ש 28.9 ב-9.30

יהודה ברקן נשבר לי...
יפו „אלחמברה"
יום ג' 24.9 ב-9.00
בית-חרון „בית-חעם"
יום ח' 26.9 ב-9.00
חיפה „אורח"
יום ו' 27.9 ב-9.15

זאב רווח אסיר 00
הצגת בכורה
תל-אביב „בית ארלוזורוב"
יום רביעי 2.10 ב-8.30
כרטיסים „עתיד" 31688
ובמשרדים

הילדי בת-ההרים
בחוח"מ סוכות
חיפה „אורח" 2.10
יפו „אלחמברה" 3.10
ת"א „בית ארלוזורוב" 4.10
רחובות „בית חעם" 6.10
חולון „ארמון" 6.10
ירושלים „בית חעם" 7.10

טוב לאהוב
תיאטרון קרון מציג
מחזהו של ארלן אלנוגר
תל-אביב „אלחמברה"
מחר יום ב' 23.9 ב-9.00
תל-אביב „אחל"
יום ג' 24.9 ב-9.00
תל-אביב „בית-חחיוי"
יום ח' 26.9 ב-10.00

פסטיבל הזמר החסידי השישי תשל"ה
תיאטרון קרון מציג
בין מאות הפריטים שיוצגו לטבילה:
* רחיטים בסגנון עתיק
* שעונים וכלי בשף בסגנונות שונים
* עגורים ותחריטים מקוריים שונים * אוסף פורצלנים
חיפה „ואוריטוריום חחדש" מוצ"ש 28.9 ב-8.30
ירושלים „בגני חאומחי"
יום ב' מוצ' סוכות 1.10 ב-8.30
תל-אביב „היכל החרבות"
בחג הסוכות ב-8.30
יום ד' 2.10, יום ח' 3.10,
מוצ"ש 5.10

הצגת הילדים נילבי
נחריה „חוד"
היום 22.9 ב-4.00 אחה"צ
חרצלית „דוד"
מחר 23.9 ב-4.00 אחה"צ
ראשון-לציון „חפארת"
יום ג' 24.9 ב-4.00 אחה"צ

שחקני החאן מציגים בחופשה

זכור להזמין כרטיסים בטלפון בקופת התיאטרון בערב ההצגה

מרטום בלקין

התיאטרון הלאומי הבימה
חחונה
תל-אביב האולם הגדול
חצרב 23.9 מחר 23.9
משחק החתרים
תל-אביב האולם הקטן
חצרב 23.9 מחר 23.9
חל, חר יוקיות
חצרב 22.9 בריחת 23.9

התיאטרון הקאמרי תל אביב
ביקור חבכרת חזקנה
חצרב 22.9 מחר 23.9
יום ג' 24.9
שלש מפיבות
יום ג' 26.9 • מוצ"ש 28.9
יעקבי ולירנטל
חצבר יחידה
יום ו' 27.9 ב-15.00 בבוקר

התיאטרון העירוני חיפה
נמר חברבורות
חצרב 22.9 מחר 23.9
מחר 23.9 חיפה
משפחת טוש
יום ה' 26.9 חיפה (9.00)
מוצ"ש 28.9 חיפה (8.30)
מחזות חשליה—אולם נחמני
כל הצגות שוגת חשיחיי
מרטום בלקין

חזיון קולנועי מודהים
שפתח פרק חדש
בקולנוע הישראלי

אדם

הסרט
המזעזע את הצביעות

דעת העיתונות על הסרט:

אדם

בינוי בלתי רגיל בסרט מתח ישראלי בלתי רגיל.
זהו נושא תובעני בשביל מיכלאנג'לו אנטוניוני.
„הארץ", 19.9.74

„יונה דאי מתח פרק חדש בקולנוע הישראלי ...ומשאיר אותנו בתדהמה...".
„דבר", 8.9.74

„יוחה דאי החליט לחדהים את חצופים הישראלים סצינת אהבה נועזת ביותר שצולמה אי פעם בסרט ישראלי... טהחים, נייחוד ונותחה לחפליא. בין צוד סוסים חעולה ביוחפו על..."
„חעולם הזה", 10.9.74

שבוע **3**
תל-אביב „חוד"
נתניה „סטודיו"
מנוצ"ש הבאה 28.9 **הרצליה** „היכל"

החיאטרון העירוני חיפה בא לחל-אביב
סוכות חשל"ה - אולם נחמני
סילבסטר 72 מוצאי סוכות 1.10 (9.30, 7.30) יום ד' 2.10 (8.30)
אנשים קשים יום ח' 3.10 (8.30) מוצאי-שבת 5.10 (9.30, 7.30)
הצילו יום א' 6.10, שמחת-חורה, 8.10 (9.30, 7.30)
נמר חברבורות יום ד' 9.10 (8.30), יום ח' (8.30), מוצ"ש 12.10 (8.30)
טפולים אחרונים יום א' 13.10 (8.30) יום ב' 14.10 (8.30)
יום ג' 15.10 8.30
חתקות חאחרונה של רחוב נחמני... יום ד' 16.10 (8.30)
יום ח' 17.10 (8.30)
כרטיסים לחשיג במשרד „יוקי" וביחר חמשרדים. כרטיס מנוי לכל החצגות, בחנחח של 25% במשרד „יוקי".

ישעני
"Sleeper"
וודי אלן
דיאן קיטון
שבוע 2
סינמה 1 (ירון)
תל-אביב
Limited Artists

מכירה פומבית בע"מ
AUCTION LTD.
ביום שלישי, 24 בספטמבר, 1974
(בשעה 3 אחה"צ) חתקיים
מכירה פומבית מס' 4
מאולם חמכירות של חחברת בכבר קדומים 14, יפו העתיקה (הכניסה ליד מועדון „חמערה").
בין מאות הפריטים שיוצגו לטבילה:
* רחיטים בסגנון עתיק
* שעונים וכלי בשף בסגנונות שונים
* עגורים ותחריטים מקוריים שונים * אוסף פורצלנים
את הפריטים ניתן לראות באולם חתצוגות בימים ששי, שבת, ראשון ושני (23.9—20.9). בין חשעות 10 בבוקר עד 10.00 בערב ובימים חמכירה משעה 10 בבוקר עד 2.30 אחה"צ.

חצעה חשובה לחלמידים! במשך חופש סוכות למדו
קצרנות
עברית ו/או אנגלית
באולפן גרג (בר-קמא).
בקורס מוכר מהנחה סיחחית.
כלחה מובטחת! חירשמו מיד.
חיש: גורדון 3, טל. 224532.

מועצת אזורית אשכול
מכרז מס' 14/74
1. מועצה אזורית אשכול, מכריזה על מכירת 2 כלי רכב.
2. טורח טרנזיט 100 שנת ייצור 1974.
מס' רישוי 662-668
מס' רישוי 417-664
3. את הרכב אפשר לראות במשרדי המועצה בשעות העבודה.
4. את החצעות להגיש לא יאוחר מתאריך 4.10.74 במעטפה סגורה עליה יצויין מספר חמכרז.
5. להצעות יש לצרף צ'ק בנקאי ע"ש 10% מערך החצעה.
6. את חחצעה יש לשלוח בדואר רשום או למסור למזכירות חמועצה בשעות חעבודה.
7. ניתן להגיש הצעה על 2 כלי הרכב ביחד או על אחד בלבד.
8. אין המועצה מתחייבת לקבל חחצעה חגבוהה ביותר או כל הצעה שהיא.
בכבוד רב,
אשר צימבליסטה, ראש המועצה

צים קווי נוסעים (1970) בע"מ
מכרז למכירת מכונית
מוצעת בזה למכירה מכו' נית נוסעים כ.ב.ה. 2000, שנת ייצור 1971, עם מנוע משופר.
ניתן לראות המכונית בין חשעות 8.00-15.30, (בימי ו' וחוחיים — עד 12.30) לפי חתקשרות מוקדמת אל משרדי צים קווי נוסעים בע"מ, טל. 642433, חיפה, דרך חעצמאות 1? עד ליום 4.10.74.
אין החברה מתחייבת לקבל את חחצעה חגבוהה ביותר או כל הצעה שהיא.

לוטו השבוע בלוטו-הפרס הראשון
*חצי מיליון לירות (כולל העברה)
יחד הפרסים מוגדלים
מחר המועד האחרון למסירת טפסי הלוטו
* כפוף לערעורים

פרקי היום בתנ"ך

• דברי הימים, ב' (1–ח).

השמנה היומית

• מלים, ב' (1–כ).

הדף היומי

• חולין, קכ"ג.

ההלכה היומית

• שבת, שצ"ח (ב–ה).

קבלנים

• בהרצליה הבה כנית דיר חדרים מאוכלסת, בית ספר 3 חדרים 4 מ"ר, 200,000 דירות בנות דור מיוחדים 08, מל. 065698

• מחכון לבניה בהרצליה דירות בתר דירות, בנות בשלבים לבנות בשלבים, עד 30,000 ל"י לבסיסי דירות, בנות הבה לי כיון חיים עוד מל פ"ת.

• בראשון לציון 3 חדרים 116 מ"ר 3 חדרים 4 מ"ר 125,000 דירות בנות בנות הצעה 50.

• בהרצליה הבה כנית דיר רות מבוארות, בנות 3 חדרים 4 מ"ר 200,000 שקל ואם מבוקש שקל 10 מ"ר. עמי דירות מוכנות מל.

• דירות בנות בשלבים בנות 3 חדרים 4 מ"ר 200,000 דירות בנות בנות הבה לי כיון חיים עוד מל פ"ת.

• בהרצליה הבה כנית דיר רות מבוארות בנות 3–4½ חדרים בשקל שקל ואם מבוקש מבוקש מל 30,000 ל"י. עמי דירות בנות בנות בנות.

• דירות בנות בשלבים בנות 3 חדרים 4 מ"ר 200,000 דירות בנות בנות הבה לי כיון חיים עוד מל פ"ת.

• בהרצליה הבה כנית דיר רות מבוארות בנות 3–4½ חדרים בשקל שקל ואם מבוקש מל 30,000 ל"י. עמי דירות בנות בנות בנות.

• בהרצליה הבה כנית דיר רות מבוארות בנות 3–4½ חדרים בשקל שקל ואם מבוקש מל 30,000 ל"י. עמי דירות בנות בנות בנות.

דירות לתמכיה

• בראשון לציון, עיר ביתי הנוסר 3 + מ"ר, מיד מל

• בתל־אביב, בית מגורים מלא בדיירים, מל.

• בעיר מיד מל

• בעיר מיד מל

• 3 חדרים 4 מ"ר, מיד מל

• בתל־אביב, בית מגורים מלא בדיירים, מל.

• בעיר מיד מל

• בעיר מיד מל

• בעיר מיד מל

שרותים

• בתל־אביב, בית מגורים מלא בדיירים, מל.

• בעיר מיד מל

• בעיר מיד מל

• בעיר מיד מל

תורות רופאים לפי המקומות

תל־אביב
• דר' הר־אבן, אפשטיין 6, טל. 643281.
• מד"א, טל. 101; 614333. רופא בין השעות 8 בערב עד 7 בבוקר. המבקר תולים בבתי־חם.
• מד"א הרצליה, טל. 101, 981333.
• הוסנת רופאים בסקרים רחופים מ"מ בערב עד בוקר ב־7 בבוקר טל. 101 בתחנת מד"א. מרפאה ודופא לטיפולים דחופים בלבד.
• עזרן — עזרת רפואית נפשית — טלפון 02-69911.
חיפה
• רופא תרן במבן דור אדום. טלפון 101.
קיבוץ־חולים מכפר
• תרגות לילה במד"א בין השעות 8 בערב עד 7 בבוקר.
• אשדוד טלפון 22222.
• בתים טלפון 863333.
• נוש ון טלפון 781111.
• הרצליה טלפון 981333.
• חולון טלפון 981333.
• לוד טלפון 962133.
• נתניה, טלפון 3333.
• ערד מד"א טלפון 057-97222.
• פתח־תקוה, טלפון 912333.
• קריית אונו: מגן דוד אדום טל. 781111.
• רמת־גן־לבני טלפון 951333.
• תל־אביב: טלפון 101.

תורנויות בתי־חולים

תל־אביב
• הדסה (מניסת וכלוריות). • שערי צדק (מרפאה, נשים, כלוריות).
חיפה
• רמב"ם.

תורנות בתי מרקחת

תל־אביב
• מרוקל, המלך ג'ורג' 28, טל. 23721.
• אנני, יהודה הלוי 67, טל. 612474.
• שערן חיים, שד' ירושלים 49, יפו, טל. 821407.
• מרגלית, קדמ' 13, טל. 39891; פרטי: מנגר, ברקוס 9, טל. 224763.
• אל סיגו אל בדרדה, רח' אל הרא, טל. 283040; פרטי: חוסיין אל סיגו, אלי עזריה.
• סוסיתה מסחרית 50 מיגון אבן בנה, בסמוך לבנק לאומי, מגמות לתקני בנה.
• מגדל אבן 65 מיגון אבן בנה, בסמוך לבנק לאומי, מגמות לתקני בנה.
• מגדל אבן 65 מיגון אבן בנה, בסמוך לבנק לאומי, מגמות לתקני בנה.
• מגדל אבן 65 מיגון אבן בנה, בסמוך לבנק לאומי, מגמות לתקני בנה.

מכוניות

• אמורוטן 11 בשעות הבוקר בכל יום ל' ירח ה'.
• מרגוע 3 בבוקר, מיסיה 100 בערב בכל יום ל' ירח ה'.
• מוסיה מכוניות מוסדרת 11 תיא 2333.
• ווסון 3 אוטומטיים הסבה מלאה אשכול אבן בכרון 78 מול הבירה מלון אשכול.
• אמורוטן 100 אוטאב אוטומ־ה 1022 יד ראשונה. 03-[illegible]
• ב.ס.ד. 1000 1004 לאדם 1000 הבקרי מכוניות מרוגות יד 31 בנוסף.
• מלון מכוניות בוקר 1000 מגוון הדש טוב לשנה מלון 03-[illegible]
• מכוניות מכוניות 1000 1071 הבקרי מכוניות מרוגות מרוגות 12 בנוסף.
• מכוניות מכוניות 1000 1071 הבקרי מכוניות מרוגות מרוגות 12 בנוסף.
• אמוקים מן 2 בדמות מכוניות 78 מול הבירה מלון אשכול.
• מוסיתה מוסיתה — הון רב בסוגר, רח אליעזר הכהן מוסיתה מוסיתה הרחה כי אלאל בו הטוגן והרחות הון הפיי ס.ל.ס. רח' בן שמן 10 תל־אביב (מיגון מוסיר בתלמ־ירושלים). מל. 2311080. מוסיר מוסיתה קיית אור מוסיר הטעיות מוסיתה־הון מרת שלי. 0342300

הכנסת

משרות פנויות במשמר הכנסת

לפי הדרישות הבאות:
1. השכלה יסודית.
2. כושר גופני מעולה.
3. גובה מינימלי של 175 ס"מ.
4. יתן בטחוני: שירות בצה"ל או במשטרת ישראל.
5. עבר ללא הרשעות פליליות.
6. מקום מגורים בירושלים, או התחייבות לעבור לגור בה תוך ששה חודשים.
7. עדיפות תינתן למשוחררי צה"ל בעלי דרגות מיוחדות קרביות, או בעלי נסיון משטרתי.

בקשות יש להגיש בכתב יד לפי הכתובת: משמרי הכנסת, ירושלים

לרדמונד אמקור בע"מ
ירושלים
ייצור מצועים השמליים
דרוש

פקיד טכני

לעורך לעבודות תכנור ופיקוח חשמליים
נדרשת ידיעה השפה האנגלית — יומרון בעלי נסיון
נא לפנות פלפונית למספר 02—521186 לפני אלישע.
(פרטיות מובטחת)

לצה"ל דרוש
באזור תל־אביב

פקיד שכר

עדיפות לבעל תפקיד שלם בשרותו הצבאי
● על המעוניינים לפנות ל.ד.נ. 2128 צה"ל

דרוש

עוזר למנהל חשבונות

יודע בהנהלת חשבונות ג.ד
שעות העבודה 16.00—08.30
נא להתקשר לטלפון 475151 תל־אביב
קו פנימי 15

איסטרוניקס בע"מ
רח' רוזאוס 11 תל־אביב

למפעל מתכת בתל־אביב
דרושים
* חרט
* עובדי ייצור
* עובד למחסן

תנאים טובים למועמדים המתאימים
לתתקשר לטלפון: 32176 — 33108

לחברה גדולה בתל־אביב
דרוש

מפעיל י.ב.מ.

למערכת 3 מודל 10
נא לפנות: טלפון 622211 ת"א
למר דב סבן,
בין השעות 08.00—15.00

אלתא
הנשיאים אלקטרוניקה בע"מ
חברה בת של חשמל ישראל בע"מ
אשדוד

דרושים בדחיפות

* עובדות הרכבה אלקטרונית
בעלות נסיון קודם
* חשמלאי מערכות מטוסים
* כרסמים
* מלפפי שנאים

● על המעוניינים לפנות אל מחלקת התעסוקה של „אלתא" — אשדוד.

פז
לפז, חברת נפט בע"מ
דרושה(ה) במתקני חיפה
שבמפרץ חיפה

פקיד(ה)

במחסן החומרים
הכישורים הדרושים:
— נסיון מקצועי פקיזיותית, רצוי נסיון בריתוך מלוי.
— ידיעת עברית על בוריה.
— ידיעת אנגלית.
— משכלה תיכונית.
המשכורת תקבע בהתאם לכישורי המועמד(ת)

מועמדים(ות) יפנו בכתב לאגף כח אדם, פז, חברת נפט בע"מ, ת.ד. 434 חיפה, 31000

אריות גורן בע"מ
כאיזור נחריה
דרושים לגן

אומנים ואורגים

המתמצאים במכונות ארינת סדגם קולר,
למקומות המתאימים מוסמכים תנאים טובים וקורס לימוד.
נא לפנות בכתב לת.ד. 245 נהריה.

דרוש

מהנדס

או הנדסאי

בעל נסיון של חמש שנים לפחות
בתאום ופיקוח על עבודות
בנין במרכז הארץ
לפנות בכתב לת.ד. 4909 ת"א.

מפעלי ים המלח בע"מ
דרושים

א. מהנדסי מכונות
ב. מהנדס מכשירנות
עם נסיון באלקטרוניקה ובקרה פנאומטית
ג. מהנדס אזרחי
ד. מהנדס

למטיאות דרכים ולפתרון בעיות של חשמון באנרגיה;
על המעוניינים לפנות בכתב אל מנהל כח אדם: ת.ד. 75, באר־שבע

לחברת ביטוח בת"א
דרושה

פקידה

לעבודות הנהלת חשבונות
במחלקת ביטוח חיים
רצויה השכלה תיכונית. באות בחשבון מועמדות בגיל 35—50 רצויינות.
לפנות בכתב לת. ד. 14138 ת"א ולציין על המעטפה „פקידה לביטוח חיים".
— סודיות מובטחת —

קרית נוער ירושלים
„מכללה טכנולוגית תורנית"
חטיבת פנימים * ישיבה תיכונית * ישיבה מקצועית * בית ספר לנהיגה וטכנאים.
דרושים:
1. הנדסאי מכונות בכיר
בעל נסיון בתכנון ושרטוט לתפקידי הוראה ותכנון פרקי מכונות.
2. מתכנתים
לעבודות ביחידת מחשב (פתקטור) להוראה ותכנות.
3. עובדי יצור במח' מכניקה
תנאים בהתאם לכישורים.
נא לפנות אל מנהל ביה"ס, ת. ד. 16075 ירושלים ● טלפון 02—521212.

סנפרוסט בע"מ
מזון איכות מוקפא
דרושים לסניף חיפה
* איש מכירות בכיר
לאזור חיפה והסביבה
* מחסנאי/מלגזן
עם רישיון נהיגה ג.
SF SUNFROST
תנאים ייקבעו לפי הכישורים.
המעוניינים יפנו בציון פרטים ונסיון קודם לת. ד. 7695 תל־אביב עבור מספר פ.

למוסך ממשלתי
דרושה

מזכירה/ כתבנית

בעלת ידיעות באנגלית
לאחר שרות צבאי
נא לפנות לטלפון 282831

לחברת גדולה ורצינית
בתל־אביב

דרושה מזכירה

בעלת נסיון וידיעה טובה בכתבנות עברית ואנגלית
ואפשרות לעבודה עצמאית
שעות העבודה ראמות 16.30—8.00
לפנות בכתב עם ציון פרטים מלאים לת.ד. 16284 תל־אביב עבור „מזכירה".

רשות ניירות ערך
דרוש

בוחן דו"חות כספיים

בעל תואר רואה־חשבון או אדם חנמצא בשלבי סיום של חלימודים לאחר שעמד בבחינות סופיות א'.
עדיפות תינתן למועמדים בעלי נסיון בחשבונאות.
קיימת אפשרות לקבל תתמחות.
דרגת חעובד תיקבע בתחאם לכישוריו.
חמעוניינים יפנו בכתב לקבלת שאלון אישי שיש לתחזירו בצירוף תעודות מתאימות לא יאוחר מיום 15.10.74.
רשות ניירות ערך ת.ד. 7450 ירושלים.

למוסך וולוו
קרית מטלון פתח תקוה
דרושים
מכוונאי בנזין
פקידה מנוסה
לטלפון: 905455 ; 911133

מרכבים
ממעלי מתכת בע"מ
פתח־תקוה, קרית־אריה
דרושים
מסגרים
רתכים
רתכי CO_2
מכונאים
על המעוניינים לפנות: טלפון 913044 או ישירות למנהל כח אדם

ל„אגד"
ירושלים
דרושות
פקידות אחרי שרות צבאי
בדבר פרטים יש לפנות למחלקת כח אדם, „אגד" ירושלים, תחנת המרכזית, רח' יפו 224, טלפון 02—521121 בשעות העבודה

המועצה המקומית קרית־ים

דרוש מנהל חשבונות

בעל סוג 3 בהנהלת חשבונות ונסיון של שלש שנים לפחות. דרגתו של המנהל תקבע בהתאם לכישוריו.
עדיפות תינתן לתושב קרית־ים.
את ההצעות בכתב יש לשלח למזכירות המועצה עד ליום שני, 7.10.74 שעה 12.00.
בנימין אפרת, ראש המועצה

קונטאל

הנדסת מיכשור ובקרה
מחפשת
1. מחסנאי פקיד טכני (מפ"ט)
לניהול מחסן ומכירת מכשירי בקרה תעשייתיים
2. טלפוניסטית מנוסה
(אחרי צבא)
רצוי עם ידיעות ברדיפה בעברית
שעות העבודה: 8.00—16.30 (5 ימים)
נא לפנות בכתב עם פרוט נסיון ותולדות חיים לת.ד. 36005, תל־אביב

האוניברסיטה העברית בירושלים
מודיעה על משרות פנויות של:
רכז בחינות בפקי המדעי החברה
מכרז מס' — 338/74
תאור תפקיד — תכנון וארגון מועדי הבחינות בפקי (בחינות טרימסטר, בחינות שבתיות, ובחי־נות נגר לתואר מוסמך), טפול בהקצאת חדרים לבחינות (תיאום עם מחלקת המשק בדבר חדרים ואולמות שלא בזמן החזראון), אחראי לשאלוני בחינות (שכפולים ושמירתם), פקוח על עבודת צוות מפקחי הבחינות (שיפוקים בעבודה ובאולי־מות). עריכת חישוב שעות עבודתם, השתתפות בעבודת המשרד לכנהל תלמידים של הפקולטה. קבלת קהל כללית. בצוע תפקידים נוספים בהתאם לתוראות המאונה.
דרישות התפקיד — ידיעת לשפה העברית של בוריה, ידיעה טובה באנגלית, השכלה תיכונית, רצוי השכלה של תיכונית. נסיון של 3 שנים לפחות בעבודת ארגון ומינהל.
תקופה — המשרה כרוכה בעבודה נוספת בשעות אחה"צ והערב.
הודעה — יב—יד בדירוג האחיד.

נגר במה, המשק בנעת רם
מכרז מס' — 358/74
תאור התפקיד — ביצוע עבודות מקצועיות בנגרות בנין ותיסים. ורתוק מעבדות.
דרישות התפקיד — ידיעת לשפה העברית. השכלה תיכונית. רצוי בתיס מקצועי. נסיון של 3 שנים בעבודות נגרות. חברת מכונות נגרות.
הודעה — יב—יד בדירוג האחיד.

ראש צוות מוטבים וניכויים
במח', כח אדם מרוב שכר ורישום
מכרז מס' — 361/74
תאור התפקיד — דיווחים למחשב של ביצוע נר־כויים ובדיקתם, הכנת דוחות תשלום למס הכנסה. ובטוח, הנחת תביעות מלוחים לבטוח לאומי. ביצוע תשלומים בתאם לרשימת המוטבים. טפול בסמרות מקצועית המונית קבלות. הכנת מקודות יומן למוטבים בבית חולבות מעובדי האוניברסיטה. קיום בורורים עם הבנקים בקשר למשכורות ומקומות. קיום ברורים עם מוסדות חוץ בנון העיריה. קרנות השחלמות מס רכוש. חלוואות וכו'.
דרישות התפקיד — רצוי מנהל חשבונות סוג ד' ההמצאות בהנו"ה ממוכנת. נסיון בעבודה של 3 שנים לפחות בעבודה דומה. ההמצאות ידע בעניני שכר והשכורה. השכלה תיכונית לפחות.
הודעה — יד—טו בדרוג האחיד.

● על המעוניינים לפנות בכתב בצרוף תולדות חיים ושמות ממליצים עד תאריך 10.10.74. כיד בתעודי תשל"ח, אל: מחלקת כח אדם, קרית האו־ניברסיטה העברית, ירושלים, מיקוד 91009, ולציין על המעטפה „מועמד למשרת מס' ..." (בתחאם למספר המצוין בראש המכרז המבוקש).

טקספורט
יצואני אפנת ישראלים בע"מ
רמת־גן
דרושה
מזכירה/כתבנית
בעלת ידיעה מלאה
באנגלית וגרמנית
נא לפנות בכתב או טלפונית אל מר ריזן, ת.ד. 2201 רמת־גן, טלפון 795141

למוסד סוסיהא
בתל־אביב
דרושים
מכונאים
אחרי צבא
ונערים
צעבי רכב
טלפון 254641

לחברה גדולה
בתל־אביב
דרוש
מנהל
חשבונות
תנאים יקבעו בתאם
לכישורי המועמד
למענות טל. 824261
קו פנימי 322

לבית מלאכה מכני
רח' ויצמן 137
רמת־גן
דרושים:
א. חרט מעולה.
ב. מסגר מעולה.
למתאימים תנאים טובים

דרושה
מוכרת
אינטליגנטית
הידועה בעברית ואנגלית
(רצוי גם שפות אחרות)
לחתונתו בשדרה
התעופה בן־גוריון
בשעות 13.00—21.00
לעבודה בשבתות
משעה 06.00—13.00
ומ־13.00—21.00
ומ־21.00—06.00.
לפנות אישית בין ח' שעות 7.00—8.00 ב־ערב אל שכונת פאר־מעקי הרכבת 22 ת"א בימים א', ג', ד', ה'.

דרושים
אנשי אבטחה
קצינים
משוחררי צה"ל
לשמירה
בדרום הארץ
טל. 242877 תל־אביב
בן יהודה 176

מכון התקנים הישראלי
דרוש

ראש מעבדה לכימיה ולמזון

אחראי מבחינה מקצועית, ארגונית ומשקית לפעילותה ולפיתוחה של המעבדה לכימיה ומזון, על עובדיה ועבודה, במסגרת המחקרה לטכנולוגיה של המכון.

● מתפקידי המעבדה:
— עריכת בדיקות ביטות ופיזיקו־כימיות של חמרים אי־אורגניים ואורגניים בתנון רחב, כגון מתכות, עפרות, מוצרי מזון, חומרים פלפטיים, מים, נוזלים, אויר, מוצרי צריכה לשניהם, חומרי בלם ומוצרי לואי וכו';
— פיתוח של השטח בנרטי חון (אנליזה, קורוזיה, בליה);
— פיקוח איכות בכפרת המכשיר תיתכן והכנתה;
— השתתפות בתכנת הקרקע;
— מתכר, שיכשיר בשטחי פעולת המעבדה.

● הכישורים הנדרשים:
— הכשלה נכונה בהנדסה כימית או בכימיה, רצוי בעל תואר שני ומעלה;
— נסיון של 10 שנים לפחות בעבודה תעשייתית או מעבדתית, (רצוי בשניהם), בעיקר בכימיה אנליטית אי־אורגנית והתמצאות בתחומי הטכנולוגיה;
— הכרת התעשיה;
— נסיון בניהול צוות עובדים;
— נסיון בניהול מרחש עם נרטי חון;
— נסיון ארגוני והנהגה משפחת;
— נסיון בעבודה בעברית ובאנגלית;
— רצוי ידיעת שפות אחרות.

לפנות: מכון התקנים, רח' האוניברסיטה 42, רמת־אביב טל. 413151 בשעות 08.00—13.00 למשרד כח־אדם.

לחברה הנדסית לניהול פרויקטים

דרושים לעבודות פיקוח בצפת:

1. מהנדס
2. הנדסאי

להתקשר לטלפון: 03—414277/8
לקביעת ראיון.

למכון למחקרי נפט וגיאופיסיקה
דרוש

אלקטרונאי

עם נסיון במעגלים לוגים וספרתיים למטרת אחזקת ציוד סייסמי ספרתי ומחשבים זעירים
תנאי השכר יקבעו בהתאם לכישורי המועמד
הצעות בכתב יד נא להפנות אל: המכון למחקרי נפט וגיאופיסיקה, ת.ד. 1717, חולון

משפט קאפוצ'יי

(המשך מעמוד 9)

שם. המשפחה והמיתה דחולו בכל שטח של ארץ־ישראל. שהממשלה קבעה בזו. דברים אלה מרסמו בצורה המר קובלת, ובמוקיימת הממשלה נאמר, כי בין הרשאים לחתום על הודעות המשטלה נמצא גם מנהיר־הממשלה. הנסיף מרקליעד־מוריה: „אין בדעתי להיגרר לחיכוח על כל דברי חברי המלומה, בדבר המלומה־הרים ובדבר אמנת זו, או אחרת. בסמרברים בירושלים, אין המדובר בכרטוב רגיל, שעל־סין נמצנו כאן ענינת של חסוד מעמד חוקי. לנו נראית העמדה, שלא היה כאן כיבוש צבאי של שיטתה של מדינה אחרת, אלא כיבוש צבאי של שטח, שהיה תחת כיבוש צבאי קודם של מדינה אחרת. לכן, אני דעתי, שטענת חברי בדבר חוסר־זכות שלנו לעשלם בירושלים היא, למעשה, הטענה השוללת את זכותה של ממשלת־ירדן לשלוט באיזור זה".

קאפוצ'י נראה נבון. הוא מיעם לחייך. ניסה להסתיר את מבוכו מן הקהל. בייבב את ידיו הרועדות בלסתו את השולחן.

אר־אן חוד פרקליט־המדינה ודחה גם את הטענות בדבר חסינותו של הארכיבישוף. הטענה אינה תוצאה של הפקידו של הנשיא. המנשל עליו על־ידי שולחני — אמר מר בן — אלא היא יחידו, המעניק לאדם על־ידי המדינה. המאבדת אותו — ולנאשם לא ניתנה הסינות כזאת בעולם.

חרשיבה נמהיטה. את החלטתו לבבי טענות הסניגור ריח יתנו חשופטים ביום שלישי, ואז יקבע אם יחויב הארכיבישוף לתשיב על האשמות. המיוחסות לו.

במתח בית־המשפט שוב המתינו לקאפוצ'י מערציו, מחאי־הכפים — וקיבלתם בקריאות: „איתך אחנו!" „חי שאפוצ'יי!" מפוטיט אחדים מתם לחתפרץ. נצנר אחד הצעירים עליידי המשטרה.

קאפוצ'י סיים את יומו הראשון של משפט. אשר כל המתנה בו ביחכון. רק דבר אחד נראה כודאי: הנאשם לא יזדיק ויטפטת במעשיו — ולנו רק כדי להשאיר את הבמה המשפטית ואת דפי־העיתונות פתוחים לקליטת המראיות המדיניות של עורך־הדין שוואדה מרטאלה.

דרושים

קבלני הרכבה

למוצרי אלומינים ותריסים
לפנות „לאלום נוי" אזור חתעשיה נתניה טל: 25113—053.

„סהר", חברה לביטוח בע"מ
ירושלמי / ירושלמית
בחודש אוקטובר 1974 יפתח בסניפנו

קורס להכשרת סוכנים

בענפי הביטוח האלמנטרי.
הקורס יתקיים בשעות אחר־הצהרים.
● לקבלת פרטים נוסמים נא לפנות טלטוניה לטל. 223391 למר חמבורגר.

דרושה
מפעילה למכונת 1502
OLIVETTI
נא להתקשר לטל. 39638, תל־אביב

דרוש חשמלאי
בעל רישיון נוסמר
לעבודה בסביבות עכו
לפנות למחלקת כח אדם מילאוטו
ד.נ. אשרת, טל. 713282—04

מידה

מיכשור מדעי בע"מ
ממפעלי כור
תעשיות בע"מ
דרוש/ה לעבודה אחראית

מבקר/ת איכות בייצור

עם נסיון של שנה לפחות בעבודה דומה בייצור
באלקטרוניקה
לקביעת ראיון נא לפנות טלפונית 474213—03 אל גדעון
— סודיות מובטחת —

קיבה בע"מ

יצרני ויצואני אפנה
דרך יפו—ת"א 23, ת"א, טל. 59353
דרוש/ת

פקיד/ת ייצוא

הכישורים הדרושים:
* ידיעת השפות: עברית, אנגלית, קל־מרוך.
* ידיעת הספרות: מסמרות בינלאומית ואנג־ליה — קבוה!
* רצוי: הכנאות בדקומנטציה לייצוא.
לפנות בכתב אל מנהל כח אדם.
תנאים טובים * סודיות מובטחת.

טכנולוגיה מודעת בע"מ
דרוש/ת

פקיד/ה בכיר/ה

למחלקת חרכש
לביצוע ומעקב רכש ציוד אלקטרוני.
הכשורים הדרושים:
נסיון ברכש וביבוא. שליטה באנגלית ובעברית (כולל חדפטת).
תנאים טובים
למועמד המתאים
נא לפנות: מכון חעבודה, א—ח': 8.00—17.15
לתתקשר לטלפון 930281, או בכתב אל ת.ד. 350 חרצליה ב'.
— סודיות מובטחת —

לחברה העוסקת בשרותי מכון
דרושים

1) נקביות
בעלת נסיון של שנה לפחות

2) מתכנתים
בעלי נסיון של 8 שנים לפחות במחשבי י.ב.מ.
תנאים טובים למועמדים המתאימים
נא לפנות טלפונית: 611978, 611979

מאמצים להבטחת תעסוקה לנבחרת מחוץ לאסיה

שליח ההתאחדות ממריא היום לארה"ב להסדרת סיור הכדורגלנים בסוף העונה

— מאת גיורא זר —

בר כבר עם הכירורים הנפוצים השנוע בין מופרות המטשלה לבין ההתאחדות לכדורגל, בעקבות החרמתה של ישראל מירוח הכדורגל האסיאנית ונגרו המאמצים להבטחת תעסוקה לנבחרת הלאומית במישור משחקי הידידות כחוץ לאסיה.

מר זאב שחר, סגן יו"ר ה־ התאחדות וייר ועדת חוצה־ גבו־ רות עומד להטיסיע היום לי־ אה"ב, כדי להסדיר שם עו־ נית את סיורה המתוכנן של הנבחרת בסוף חשונה. מר שחר מבקש לחתום עם האמריקנים על חוזים סופיים, כדי לא לע־ לה עבורה בהצבתה. זו אף חלקית, אי לחתום לא־ מלאה, כדאיות הזה של אחר הוא־ הוסיף־ הכוכבה שנגרו־ מר יצחק רבין, הבירור ש־ הפעיל בשבוע הקודם ל־ עניין הכדורגל, מלבד הבטחת הנבחרת הלאומית בגיר־ ליגת ג' ריב' היו גרתיים ובמיוחד ה־ דב' נתנ־ יה הסתיר ו.הטיסר קבוצות ליגה א'.

בגביע הקדינה

● מכבי חיפה — הפועל נתניה (1:1, 1:1) (1:1, 1:1) הכבי חיפה בסגרת 11 נשרי מחיפה: [illegible] הקבוצה: [illegible] [illegible] אריה (בת) [illegible] (1:1) [illegible]

● הפועל הרצליה — הפועל הרצליה [illegible] (1:1) [illegible] הרצליה בסגרת 11 מ'ר. [illegible] (בת) [illegible] (1:1) [illegible] [illegible] (בת) [illegible] (1:1) [illegible]

● הפועל ירושלים — הפועל בית [illegible] (1:1) [illegible] [illegible] (1:1) [illegible] [illegible] (1:1) [illegible]

● רק גיאסי ויוחנן היו
זוכים במדליות בקפיצות
לגובה ולרוחק באליפות
אירופה, אולם ביתר
המקצועות לא צומצם הפער
בין שתי היבשות

● רק שני שחיינים
אסיאניים היו מעפילים
למישחי־הגמר בבריכת וינה

● הסינים, מהם ציפו
לאפתעות, עדיין מפגרים והם
הציגו בטהראן סגנון מיושן

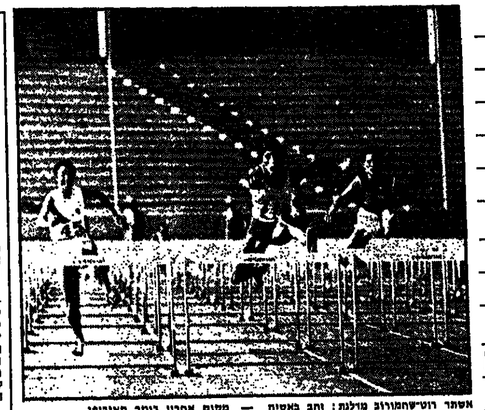

אשתר רוט־שחמורוב מלגת: זחב באיטות — מקום אחרון בגמר האירופי.
(צילם: יוסי רוט)

ניתור אסיאני ברמה אירופית

— מאת מיכאל קרנון —

הפסטיבל הגדול של הספורט העולמי הגיע לסיומו. כמשך שלושה שבועות יכול היה עולם הספורט לעקוב אחרי מאות אתלטים ושחייניות בפסילות בשלוש זירות: אליפויות אירופה באתלטיקה ושחיה, משחקי קטי אסיה ואליפות ארצות־חברית בשחיה.

שנתיים לפני אוליפיאדת מונטריאול היתה זו הזדמנות הדולה ללמוד על הנעשה בענפי ספורט אלה. לראות מי הם הי־יורשים של גיבורי אוליפיאדת מינכן ולהווכח פעם נוספת, כי ההתקדמות לא רק שלא נעצרה אלא אף נמשכת בהתמדה רבה.

בפרק זמן זה הוכיחו ספורט־מאי הגמדת של אירופה ואר־צות־הברית, כי הם מסוגלים לי־נשון גם אבדות. כך, למשל, תוקנו בתוך שבועיים, בשלוש הזדוויות, כל השיאים העולמיים בשחיה מלבד אחד־שיא: אלה של רוזאנני מאתאס במיפוי חגב ואלה של פארק ספרץ בריפוח הגרוסר.

נסיקה יפאנית

בתחרות הכינורית בשחיה שהיתה בקליפורניה ניצן חי אמריקני ביל גבר עליו את אגדת מאתאס. כאשר גבר עליו שלוש מפעמים הוכיח כי גם הזמרתי גרמני אינו בלתי מנוצח. אין ספק, שעוד לפני משחקי מוני־פריאול ישבור נייבר את שיר־איו של מאתאס. גם היפאני של ספרץ אינם נראים כבר יותר כבלתי ניתנים לשבירה. במיש־חים בגסטאד הגרמי, בשלוש בעוד שנים שאי אפ שבר את שיאו שיאו ב־200 מ' והעמידו על 1:51.66 ד', שיאו של ספרץ ב־מרחק עדיין שריר וקיים. מונרים אלה. לראות מי הם ה־יורשים של גיבורי אוליפיאדת מינכן ולהווכח פעם נוספת, כי ההתקדמות לא רק שלא נעצרה אלא אף נמשכת בהתמדה רבה.

בפרק זמן זה הוכיחו ספורט־מאי הגמדת של אירופה ואר־צות־הברית, כי הם מסוגלים לי־נשון גם אבדות. כך, למשל, תוקנו בתוך שבועיים, בשלוש הזדוויות, כל השיאים העולמיים בשחיה מלבד אחד־שיא: אלה של רוזאנני מאתאס במיפוי חגב ואלה של פארק ספרץ בריפוח הגרוסר.

שיאו ב־200 מ' והעמידו על 1:51.66 ד', שיאו של ספרץ ב־מרחק עדיין שריר וקיים. מונרים אלה. לראות מי הם ה־יורשים של גיבורי אוליפיאדת מינכן ולהווכח פעם נוספת, כי ההתקדמות לא רק שלא נעצרה אלא אף נמשכת בהתמדה רבה.

בפרק זמן זה הוכיחו ספורט־מאי הגמדת של אירופה ואר־צות־הברית, כי הם מסוגלים לי־נשון גם אבדות. כך, למשל, תוקנו בתוך שבועיים, בשלוש הזדוויות, כל השיאים העולמיים בשחיה מלבד אחד־שיא: אלה של רוזאנני מאתאס במיפוי חגב ואלה של פארק ספרץ בריפוח הגרוסר.

נסיקה יפאנית

בתחרות הכינורית בשחיה שהיתה בקליפורניה ניצן חי אמריקני ביל גבר עליו את אגדת מאתאס. כאשר גבר עליו שלוש מפעמים הוכיח כי גם הזמרתי גרמני אינו בלתי מנוצח. אין ספק, שעוד לפני משחקי מוני־פריאול ישבור נייבר את שיר־איו של מאתאס. גם היפאני של ספרץ אינם נראים כבר יותר כבלתי ניתנים לשבירה. במיש־חים בגסטאד הגרמי, בשלוש בעוד שנים שאי אפ שבר את

בידיים ריקות

מכבי חנוך כתובאות תחרדי תיות חשוחיה המתראן נגלה. כי שום שחיין אסיאני לא יכול לו־לות במדליה באליפות אירופה בחינה. במישחים רבים היו אלופי אסיה מתקשים להכנס ל־שלבי הגמר.

ביקוש לזוגמה

ביקוש לזוגמה את המפיחה „שלנוי — 100 מ' בסגנון חופשי בו ניצח דני ברנר ב־55.65 שנ', אבל גם כאן לו שאלה של זמן בלבד.

שיאי הנשים נוסבו מטאלית בידי שחייניות המלא של מזרח־גרמניה ואוצרות־הברית, ובריור, כי גם כאן לא הגענו לסוף ה־דרך.

אולי משום כך נראתה ברייי בת השחיות המסאצה של מוראון. עלונה כליבו. אמנם, השחיינים המסאצים הוקמו 12 שיאי משחקים ב־25 מישחים. אבל גם השיאים הנדשים עדיין מפגרים בצורה בולטת ביותר אחרי תרמה העולמית.

כסף להודי

תחרויות האתלטיקה בטהראן הטעירו כמה ספורטאים מעולים שלא היו מסרישים את יבשת הענוג של אסיה בשום אירוע בינלאומי גדול. אבל כל זאת בלי לשאוף למדליות־זהב כמובן.

עימות אירופי־אסיאני היה מסתיים בנצחון מכריע של ה־רבשת הישנה. אבל לשמוח ב־שני מקצועות היתה אסיה משי־תלבת בצורת מרשימה. הודוד ראתן. שניחר ל־8.07 ד' בקפיי־צה למרחק בטהראן. היא נוכח בסדליית־כסף באליפות אירופה ברומא. רק חרוסי פורדלרנ־ני (8.12 מ') היה מקדים אותי. מיטור ראיסי, הראיאני המעו־ט, הנוכל הגדול של משחקי־ם טהראן, היה מסתפק במדליית־אר־ד ברומא אם היישגו חמרשים בסגנון חמרפר. אבל הארה עם 58.21 שנ' ב־100 מ' היה מסיים שביעי בלבד. ב־2:08.14 ד' לא היה נכנס אפילו לגמר.

גם מצבה של כוכבת משחקי אסיה, יעיתמי ניפיראוואה, לא היה טוב יותר. היא חזרה ל־מוקיי עם חמש מדליות חב. מ' ווינה היתה חזורת ביתים ריי־קות. מת. למעל, יכולה היתה לחסם עם הישג של 1:01.63 ד' ב־100 מ' חופשי? ויא לא היתה עולה אפילו לגמר. השתיצרית מוני עלתה עם חזון חשמיני בעיבר שניה 59.87 שנ'. אוחם דברים אמורים לגבי המישחה ב־200 מ' חופשי. חברתיות אדמונסון, האחרונה במישחה הגמר, קבעה 2:08.84 ד'. רק ב־200 מ' מעורב היתה ניציגי־אות משאירת רושם כלשהו על הארוויות. זמן של 2:26.20 ד' היה מומח אותה במקום הרביעי.

כסף להודי

תחרויות האתלטיקה בטהראן הטעירו כמה ספורטאים מעולים שלא היו מסרישים את יבשת הענוג של אסיה בשום אירוע בינלאומי גדול. אבל כל זאת בלי לשאוף למדליות־זהב כמובן.

עימות אירופי־אסיאני היה מסתיים בנצחון מכריע של ה־רבשת הישנה. אבל לשמוח ב־שני מקצועות היתה אסיה משי־תלבת בצורת מרשימה. הודוד ראתן. שניחר ל־8.07 ד' בקפיי־צה למרחק בטהראן. היא נוכח בסדליית־כסף באליפות אירופה ברומא. רק חרוסי פורדלרנ־ני (8.12 מ') היה מקדים אותי. מיטור ראיסי, הראיאני המעו־ט, הנוכל הגדול של משחקי־ם טהראן, היה מסתפק במדליית־אר־ד ברומא אם היישגו חמרשים

שילוב הקופצים

אבל אחלט מצטיין כמו תאנן אנאט ראמאנאנד היה מחשקה לחמביע. הוחמר על אליפות אירופה. עם חישב של 10.42 ב־100 מ' היה מסיים אחרון ב־מירוץ הגמר ברומא. בעוד שבי־200 מ' היה מסיים שביעי עם חישב 21.09 מ'. דרך אגב, היחה זו הופעה אחרונה של האצן זה הארלנדי המצויין במשחקי עמו אסיה. זוא מתכוון לפרוש בקי־רוב. לפרות שהוא רק בן 27.

גם בריצת 400 מ' יכלה אסיה להיות מיוצגת בגמר. המכנה ומיכלאוואטה (סרילנקה) קבע ב־שהרון 46.31 שנ' שחיית מקנה לו מקום שביעי ברומא.

אבל ככל שחמרוחק גדל, חולי־כים ונמנגים הישגי האסיאנים. הישג של 1:47.57 ד' שהביא לי חודי מיגנ מדלייה־זהב בריצת 800 מ'. היה בקושי מאפשר לו להכנס לגמר ברומא. עם מסתיים בצנחון מכריע של ה־רבשת הישנה. אבל לשמוח ב־שני מקצועות היתה אסיה מש־תלבת בצורת מרשימה. הודוד ראתן. שניחר ל־8.07 ד' בקפיי־צה למרחק בטהראן. היא נוכח בסדליית־כסף באליפות אירופה ברומא. רק חרוסי פורדלרנ־ני (8.12 מ') היה מקדים אותי. מיטור ראיסי, הראיאני המעו־ט, הנוכל הגדול של משחקי־ם טהראן, היה מסתפק במדליית־אר־ד ברומא אם היישגו חמרשים

אורית — ה־13

הנשים האסיאניות מפגרות עוד יותר ואפילו אסתר רוט שלנו לא היתה יכולה לתחבלם עם הישיגיה המחראנים באליי־פות אירופה. 11.9 שנ' ב־100 מ' יחד כיום זמן דל למדי, אם כי אין הוא משקף גם את יכולי־תה של אסתר. מאידך הזכרנו כבר למובה את הקופצים לגובה ולרוחק. גם אלה שדורגו אחרי יוחנן וגיאסי היו משתלבים יפה בין בחירי האירופים עם חישגים של 7.77 מ' ע"י חי־יפאני קוואהה ו־2.16 מ' ע"י ה־סיני הסמדוס ג'יי־ציאן. ה־יפאני אינואה. שקפץ במשולי־שה 16.45 מ', יכול היה להפוס מקום חמישי באירופה ובין אראנו קיגאווה. עם חישג של 5.00 מ' בקפיצת במוט היתה מקומם בין עשרת הראשונים ברומא.

ראלאל קשמירי בריא הגוף. שזיכה את אירן בשתי מדליות: זחב בסגנון הזריקות. לא היה עושה רושם רב על האירופים עם חישגים של 18.04 מ' בחידי־מת כדור־ברזל ו־56.82 מ' ב־זריקת דיסקוס. למעשה בשני המקרים היה רחוק מן ה־מינימום שנקבע כדי להכנס ל־גמר (19.00 ו־58.00 מ'). גם ה־יפאני מורוסוגי. שידה מפיש ל־66.54 מ' וכן־ארבו ראמאנד. שהגיע כידון ל־76.12 מטר לא היו נכנסים לגמר ברומא. מאי־דך היתה הזרוי שאוזן מוגא עצמו במקום ה־19 באירופה עם שיאו האסיאני החדש בקרב־עמרה — 7.375 נק'.

אורית — ה־13

אחרי אירופה. מאידך הזכרנו כבר למובה את הקופצים לגובה ולרוחק. גם אלה שדורגו אחרי יוחנן וגיאסי היו משתלבים יפה בין בחירי האירופים עם חישגים של 7.77 מ' ע"י חי־יפאני קוואהה ו־2.16 מ' ע"י ה־סיני הסמדוס ג'יי־ציאן. ה־יפאני אינואה. שקפץ במשולי־שה 16.45 מ', יכול היה להפוס מקום חמישי באירופה ובין אראנו קיגאווה. עם חישג של 5.00 מ' בקפיצת במוט היתה מקומם בין עשרת הראשונים ברומא.

ראלאל קשמירי בריא הגוף. שזיכה את אירן בשתי מדליות: זחב בסגנון הזריקות. לא היה עושה רושם רב על האירופים עם חישגים של 18.04 מ' בחידי־מת כדור־ברזל ו־56.82 מ' ב־זריקת דיסקוס. למעשה בשני המקרים היה רחוק מן ה־מינימום שנקבע כדי להכנס ל־גמר (19.00 ו־58.00 מ'). גם ה־יפאני מורוסוגי. שידה מפיש ל־66.54 מ' וכן־ארבו ראמאנד. שהגיע כידון ל־76.12 מטר לא היו נכנסים לגמר ברומא. מאי־דך היתה הזרוי שאוזן מוגא עצמו במקום ה־19 באירופה עם שיאו האסיאני החדש בקרב־עמרה — 7.375 נק'.

אורית — ה־13

הנשים האסיאניות מפגרות עוד יותר ואפילו אסתר רוט שלנו לא היתה יכולה לתחבלם עם הישיגיה המחראנים באליי־פות אירופה. 11.9 שנ' ב־100 מ' יחד כיום זמן דל למדי, אם כי אין הוא משקף גם את יכולי־

שילוב הקופצים

אבל אחלט מצטיין כמו תאנן אנאט ראמאנאנד היה מחשקה לחמביע. הוחמר על אליפות אירופה. עם חישג של 10.42 ב־100 מ' היה מסיים אחרון ב־מירוץ הגמר ברומא. בעוד שבי־200 מ' היה מסיים שביעי עם חישג 21.09 מ'. דרך אגב, היחה זו הופעה אחרונה של האצן זה הארלנדי המצויין במשחקי עמו אסיה. זוא מתכוון לפרוש בקי־רוב. לפרות שהוא רק בן 27.

גם בריצת 400 מ' יכלה אסיה להיות מיוצגת בגמר. המכנה ומיכלאוואטה (סרילנקה) קבע ב־שהרון 46.31 שנ' שחיית מקנה לו מקום שביעי ברומא.

אבל ככל שחמרוחק גדל, חולי־כים ונמנגים הישגי האסיאניים. הישג של 1:47.57 ד' שהביא לי חודי מיגנ מדלייה־זהב בריצת 800 מ'. היה בקושי מאפשר לו להכנס לגמר ברומא. עם מסתיים בצנחון מכריע של ה־רבשת הישנה. אבל לשמוח ב־שני מקצועות היתה אסיה מש־תלבת בצורת מרשימה. הודוד ראתן. שניחר ל־8.07 ד' בקפיי־צה למרחק בטהראן. היא נוכח בסדליית־כסף באליפות אירופה ברומא. רק חרוסי פורדלרנ־ני (8.12 מ') היה מקדים אותי. מיטור ראיסי, הראיאני המעו־ט, הנוכל הגדול של משחקי־ם טהראן, היה מסתפק במדליית־אר־ד ברומא אם היישגו חמרשים

מינהל מקרקעי ישראל
ירושלים

מכרז מס' 1/74

מזומנות בזה הצעות מחירים לביצוע
מתן שרות: שמירה - אבטחה
במבני מיתחל מקרקעי ישראל:

בירושלים
ו/או בתל־אביב
ו/או בחיפה
ו/או בבאר־שבע
ו/או בנצרת

מפרט וכל המסמכים הקשורים במכרז אפשר לקבל במשרדנו בירושלים, רח' שמאי 6, חדר מס' 44 בכל ימות השבוע בשעות העבודה.

המציע יש להגיש במעטפה סגורה אשר עליה יש לרשום „מכרז שמירה 1/74" ולהכניסה לתיבת המכרזים המצויה במינהל מקרקעי ישראל ירושלים, רח' שמאי 6 חדר מס' 44.

להצעה יש לצרף ערבות בנקאית בגובה של 10% מערך ההצעה.

המציע האחרון בחמש ההצעות הוא 13.10.74 שעה 12.00.

אין מינהל מקרקעי ישראל מתחייב לקבל הצעה ההולכת ביותר או הצעה כלשהי.

גוזל
השבוע בלוטו־ פרס ראשון
500,000* ל"י
*כפוף לעדעורים (כולל העברה)

חברת החשמל לישראל בע"מ
אגף הבצוע
מכרז מס' 74/1703
החברה מזמינה בזה הצעות לתוספת חדר שרותים במתקני החברה באשדוד.
פרטים וטופסי המכרז אפשר לקבל תמורת תשלום של —40 ל"י, במשרד: אגף הבצוע, רח' מקום ישראל 5, תל־אביב, בין השעות 09.00—12.00, עד יום רביעי 2.10.74.
הצעות תתקבלנה עד יום ראשון, 13.10.74, שעה 12.00.
אין החברה מתחייבת לקבל את ההצעה הזולה ביותר או כל הצעה שהיא.
השתמש בחשמל בחסכון

חנה שזיפי בת ה־30:

איני פורשת - אולי אופיע במונטריאול"

— מאת חגי קרן־צבי —

חנה שזיפי, אלופת ישראל בריצת 1500 מ' — אינה מתו־כוננת לפרישה. „בכל אופן, לא בתקופה הקרובה", אמרה אתמול חנה בת ה־30, שזוהרה ממשחקי אסיה במטראן עם מדליית־ארד ב־1500 מ'.

חנה שזיפי

תשומעות על פרישה של שזיפי — אם לשתי בנות — משמן מיך לאחר תגיעה בשארית כוחותיה ל־קו חסום בריצת 1500 מ'. שזיפי, שזכתה בשלוש מדליות־זהב במש־חקי אסיה בבאנגקוק 1970 ו־1966 חלמה לאחר הגמר ב־1500 מ' במח־ראן והתיצבה כמעט בראותי לקוי לגמר ב־800 מ', בו סיימה במקום תחתישי.

„לא נותנים לי ללכת"

תתוצאות של הריצות השאירו רושם כאילו „נסתיים המוס" של שזיפי. אבל חנה, תושבת באר־שבע אינה תושבת על פרישה בשלב זה. „כבר חחלחלתי לתאמון", היא ריסרה תוך סיפה: „תענוגה וכאה מתלכנגה אצלי במרוץ — כעוס המוגל ואחרי זה אליפות אסיה בסיאול. אחרי הכל, דורגתי במקום השלישי בריצת 1500 מ'. מדוע עלי לפרוש? ובכלל, לא נתנים לי ללכת".

חנה אינה מוציאה מכלל אפשרות הופעה באוליפמיאדת מונטריאול — אבל בריצת 3000 מ': „זח יבוא על חשבון 800 המטרים".

איך אומרים: חיילים ותיקים לעולם אינם פתים...

מבט אחרון על טהראן

ציירים: יוסי רוט

פאולינה פטחוב בגמר: חיית זחב וחום — איננו עוד

חרגע הגדול של הכדורסל הישראלי: הכדורסלנים פושטים את גופיותיהם וזורקים אותן לעבר הקהל הנפלא

ממנאת וחמנאחת: אשתר משקיפה על חו טסו פאן, חסיינית, המאוכזבת ממדליית הכסף

תקחל היחודי הנפלא, שליווה את נבחרת הכדורסל עד לזחב בקריאות־עידוד בלתי פוסקות ובהנפת דגלי־חלאום

האסיאדת „מתקפלת": תמונת חשאח נלקחת למשמרת

דני ברנר, מיד לאחר שנגע בדיסק הברונזה בפסלואו, אור מאמן: מה, מאמא זחב?

נשיקות לאורית ארבמוביץ' לאחר חזכות מזחב. לידתו בוחה חזאנאית מישיקו קונג

שפיגלר חזה מהיציע בתואר הנוסף של נתניה

— מאת אברהם צ'יבין —

שני שערים — האחד כדקה חרביעית של המחצית הראשונה והשני בדקה הרביעית של המחצית השנייה — חקיעה אתמול לאלופה, קבוצה מכבי נתניה, את גביע „אלוף האלופים" לאחר שנבחרו על מחזיקי הגביע, כדורגלני הפועל חיפה — 1:2.

הגם שהופיעו ללא מרדכי שפיגלר (שישב בציבע) ומרדכי בוכבוט, סוכל חרכבה חיפני מלא. ניכל הנהגיתיים יתרון. אלברט גוג היה אחמול האיש שמאר חדיר הנצחון הנחגיתי כאשר ניחל בתגובה את משחק הה" לדקות. אלה מצאו אחמול פר" צחת בהגנה הפועל חיפה, מנבה לא הגיע יצחק אנגלנדר לרחמו הרביעית ואז לא התקשו כבר האחים שרגא חיים בר. לפי גרי' הוסיפו את חלוצי חיפה.

כבר בדקה הרביעית נכבש השער הראשון לזכות נתניה. אלברט גוג מוכרח כדור קרן המעוגר מחיפני אלוהל בגיבים יצא בפזיזות משערו. עורר מכ" נס. כדורבלן המספל על הנבחר הירושלמי הבחור ישיון. אדעובד שמילוביץ', ביצע במחלף המפ" חק עיוניים בהרכב הפוכיע, למ" שו. את ליאון אוזלאי בסרבן המתקפה אך השיגיים לא עלו יפה.

בדקה ה-30 כבש אלי ברי" מרן את השער הראשון בכניסת 11 מ'. בדקה ה-46 פרץ בן רימון לעבר שער כני יהודה והעבר למשקוף. אך הבעיה ל"הגלים על הבצלים ל" הבלים על הכדור מחורר ל" קבע את התצאת המשחק.

הקיעל ירושלים: עבאל הדר, עדשון, תאיסון, פרידי, אוזי" לאי, ש. מוהרי, א. לוי; חוריל" פון, ברי"מון, כראיב. כן שיחקו בני"אחוה: דוריב; חגיג, א. פיטוס, פיטל, סמיר; ה. כהן, עדיבי, ר. לוי; מזבר, שבשוביר, שוהב.

בן־ריחוי הכניע פעמיים את רוזיק

— מאת רב בראל —

הגם שהקמיגו יכולה ביבוגית ושיחות לא תתקיפו כלל כדור-גלבי הפועל ירושלים לבבוד על בני"יהודה מתל-אביב. המאמן הירושלמי החדש-ישן, אדעובד שמילוביץ', ביצע במחלף המפ" חק עיוניים בהרכב הפוכיע, למ" שו. את ליאון אוזלאי בסרבן המתקפה אך השיגיים לא עלו יפה.

בדקה ה-30 כבש אלי ברי"י מרן את השער הראשון בכניסת 11 מ'. בדקה ה-46 פרץ בן רימון לעבר שער כני יהודה והעבר למשקוף. אך הבעיה ל" הבלים על הכדור מחורר ל" קבע את התצאת המשחק.

הקיעל ירושלים: עבאל הדר, עדשון, תאיסון, פרידי, אוזי" לאי, ש. מוהרי, א. לוי; חוריל" פון, ברי"מון, כראיב. כן שיחקו בני"אחוה: דוריב; חגיג, א. פיטוס, פיטל, סמיר; ה. כהן, עדיבי, ר. לוי; מזבר, שבשוביר, שוהב.

צ'רנוחה „הגיש" לכפ"ס את שני שערי הנצחון

— מאת גיורא זר —

הקיעל כפר"סבא ניצלה אתמול חיסכ את ביתיותה ל"שערון חזה. את השער השני לכד יאתם שום בבעיטת 11 מ' בדקה ה-46 פרץ בן רימון לעבר שער כני יהודה והעבר למשקוף. אך הבעיה ל" הבלים על הכדור מחורר ל" קבע את התצאת המשחק.

הקיעל ירושלים: עבאל הדר, עדשון, תאיסון, פרידי, אוזי" לאי, ש. מוהרי, א. לוי; חוריל" פון, ברי"מון, כראיב. כן שיחקו בני"אחוה: דוריב; חגיג, א. פיטוס, פיטל, סמיר; ה. כהן, עדיבי, ר. לוי; מזבר, שבשוביר, שוהב.

חדרה ב„תאוצת" המבחן גברה גם על הפועל ח"א

— מאת מאיר שפירא —

כבוצת הפועל חירה המשיכה אתמול בשרשרת הצלחותיה בשמיחרי המבחן בשבעבת

כבר במחצית הראשונה גברה יפו על מכבי פ"ת

— מאת יוסף לוי —

קבוצת הכדורגל של מכבי יפו גברה אתמול בראשון" לצון — שם תקיים הקונה את משחקיה הביתיים —

אישור־הסגר לבן־דור ולרמן

ההתאחדות הבינלאומית ל" כדורגל (פיפ"א) אישרה בסוף השבוע רשמית את כניסתם של שני שחקנים ישראלים נוספים לחסכר ביבלאומי. השניים הם אלון בן־דור מהפועל באר־שבע ומשה לרמן מבית"ר תל־אביב.

• יצחק נאמן, כדורגלן בית"ר ירושלים, יוצא „למכירה". ב" עקבות חיכונים עם חמולת ה" קבוצה.

(צילום: לוסי רוט)

2 שערי יתרון לא הספיקו למכבי ת"א בפתח־תקוה

— מאת י. עמר —

שני כדורגלנים — שמואל הוזיק מפתח־תקוה, ומשה גולדברג הצעיר, ממכבי תל־אביב — הנהיגו אתמול את קבוצותיהם לתיקו 2:2 באצטדיון הפועל פתח־תקוה.

המשחק נפתח בתיתון פתח־תקוה אל, כבר בדקה הרא" שונה המחיץ יעקב רובינשטיין מול מיכאל קרוס. בעבור שתי דקות בעט הוזיק בכדור לעבר שער מכבי תל־אביב, אך אלון בעט את הכ" דור אישר לרגליו של השוער אגמתיאי. כעבור 21 דקות הצליחו הוזיקים לצמץ את יתרון נתניה. אלי לוזנלן קלע

דוזיקא בעיצומה של המ" חצית פתח־תקוה נכנס (53) השער השני לזכות מכבי בדקבנבר חסף כדור. חלף מ" שני מגנים ושל משחרר נחום בעט לפינה המשמאלית ה" עליונה — 2:2.

בדקה ה-60 הצלח שמואל הוזיק לחשלים על כדור ב" רחוק לעבר הבעוט מלמה דקות בעט הוזיק מרגל בדקה הבאה הגיע לשער אחד כל שער אך זו נסכל בבלי עבירה קודמת של רפלר על קודם. המשחק חסך לנקשה ת" מנחם בלו, שנמנע מהתנגשות עם מגנים. כך שיחקו בלו: שמנע הנחמנות הוזיק ו. הנמנים ואלון שפלן הוזיק.

השער הראשון נפל בדקה ה"ב. דרור בר־נתן הביש מסי" מה מגרייגה לפשה גולדברג המחרון מרץ מול שאול נחום ובצע פגיעה — 0:1 לטובת תל־אביב.

קבוצת הפועל פתח־תקוה יצ" אה עתה לבנות התקפות מהר" יות תוך שה הכדורגלן שנורו לבעבור. מיד עם הידיעה נגעל עצר מכבי תל־אביב בנבות מעלמה ר" ביבינשטיין בעבר בנבות מעלמה מרגל.

מכבי חיפה ניצחה רק בבעיטות 11 מטר

(שם מעמוד 31)

● הפועל פתח־תקוה — מכבי חיפה 1:1 (1:1, 0:1). שמות הש" חקנים: ... (33). ... (48).

● הפועל בית־שאן — מכבי נתניה 0:0 (0:0). לבית־שאן: ... (0:0). לנתניה: ... (0:0).

● בית"ר בני נצרת — הפועל ירושלים 1:1 (0:0). ... (0:0). לבית"ר: ... (0:0).

● מכבי חדרה — מכבי חיפה 1:1 (0:0). ... (0:0). לחדרה: ... (0:0). לחיפה: ... (0:0).

● הפועל רמת־גן — מכבי הרצליה 1:1 (0:0). ... (0:0). לרמת־גן: ... (0:0). להרצליה: ... (0:0).

● הפועל רעננה — מכבי נתניה 1:1 (0:0). ... (0:0). לרעננה: ... (0:0). לנתניה: ... (0:0).

● הפועל ... — מכבי ... 1:1 (0:0). ... (0:0). ל...: ... (0:0). ל...